Fundado el 14 de Enero de 1917
AÑO XXIX. N.o 10,264

LA NACION

(EMPRESA PERIODISTICA "LA NACION", S. A.)

TIEMPO PARA SANTIAGO
HOY: Nuboso

EDICION DE 18 PAGINAS — SANTIAGO DE DE CHILE, VIERNES 11 DE ENERO DE 1946 — PRECIO EN TODO EL PAIS: UN PESO

Este Diario Pertenece a SUSCRIPTOR

Se inauguró ayer Asamblea General de la O. N. U.

"La O. N. U. debe convertirse en un factor primordial de la política internacional"

DIJO AYER MR. ATTLEE AL INAUGURAR LA ASAMBLEA. — "SIN JUSTICIA Y SEGURIDAD SOCIALES, NO HAY BASE REAL PARA LA PAZ"

LONDRES 10.— (U. P.) — Inaugurando la primera Asamblea General de la nueva organización de las Naciones Unidas, el Primer Ministro británico Clement R. Attlee, hizo esta tarde un llamado vehemente para que la ONU se convierta en "un factor primordial en la política exterior de las naciones del mundo; desde que la humanidad ha comenzado a vivir en una era atómica que "ha destruído la ilusión del aislamiento". Añadió el Premier que los pueblos del mundo deben elegir ahora "entre la vida y la muerte"; no solamente de guando la guerra, sino buscando la creación de un mundo de pureza y libertd, gomernado por la justicia y la ley moral.

Attlee reafirmó uno de los puntos cardinales de la política exterior británica diciendo que los problemas políticos del mundo no podrían ser resuel-

CLEMENT ATTLEE, Primer Ministro británico que ayer en su discurso inaugural, destacó la importancia histórica de la Organización de las Naciones Unidas.

tos mientras los pueblos no se encuentren adecuadamente alimentados, vestidos y albergados "Para el ciudadano particular —dijo— el aspecto de la inseguridad económica es más constante e inminente que la sombra de la guerra", añadiendo: "Cuanto mayores sean la seguridad y el contento sociales de las poblaciones menos importante será la fuerza de la policía".

TEXTO DEL DISCURSO DE ATTLEE

El siguiente es el texto del discurso del Premier:

"Tengo hoy el honor de dar la bienvenida a Londres a esta

(PASA A LA PAGINA 6)

Paul Henry Spaak, Ministro de RR. EE. de Bélgica fué elegido Presidente de ella

CLIMA DE CORDIALIDAD

LONDRES, 10.—(U. P.).—(Por Richard H. Shackford).— La Asamblea General de la ONU quedó oficialmente constituida a las cuatro en punto de la tarde de hoy, en el Central Hall de Westminster, en una impresionante ceremonia a la que concurrieron delegaciones de 51 naciones.

Este segundo esfuerzo mundial para desterrar de la tierra el espectro de la guerra nació exactamente 26 años después de haberse constituido en Ginebra, el 10 de enero de 1920, el primero y fracasado esfuerzo de la Liga de Naciones.

El hecho culminante de la primera reunión fué la elección del Ministro de Relaciones Exteriores de Bélgica, Paul Henri Spaak, para el cargo de presidente de la Asamblea. Spaak fué elegido por 28 votos contra 23 de su contendor Trygve Lie, Ministro de Relaciones Exteriores de Noruega, en una votación que representó la primera victoria política de Gran Bretaña sobre la Unión Soviética y el grupo europeo oriental (apoyado además por Estados Unidos), que respaldaron la candidatura del Canciller noruego.

La sesión fué declarada formalmente abierta a las cuatro de la tarde por el Presidente Provisional Eduardo Zuleta Angel, de Colombia, quien dijo en un breve y dramático discurso que "no podemos fallar de nuevo a la Humanidad en vista de los sufrimientos pasados", para pedir luego a las grandes potencias que mostraran buena voluntad y espíritu de cooperación, sin "intrigas ni triquiñuelas".

Inmediatamente después del discurso de Zuleta, a las 14.15 horas, subió a la tribuna el Primer Ministro británico, Clement R. Attlee, para leer su extenso discurso inaugural.

La sala oro y azul de reuniones estaba literalmente repleta de delegados, asesores, periodistas, operadores de radio y cine, fotógrafos y público en general. Una enorme multitud se hallaba reunida frente al edificio desde las primeras horas de la mañana, para presenciar la llegada de las delegaciones.

SPAAK ELEGIDO PRESIDENTE

El Central Hall de Westminster se hallaba adornado con las mismas 51 banderas que se usaron en la sala de conferencias de San Francisco, que fueron traidas a Londres en avión. La atmósfera era obviamente menos idealista, pero sí más saludablemente realista, que la que presidió la constitución de la Liga de Naciones en Ginebra en 1920.

Inmediatamente después de terminado el discurso de Attlee, la asamblea pasó a elegir su Presidente. Aunque la presentación de candidatos era innecesaria, desde que el reglamento exigía votación secreta, el jefe interino de la delegación soviética, Andrei Gromyko, se puso inmediatamente de pie para hablar en favor del Canciller noruego, Trygve Lie. Gromyko dijo que el representante de Noruega era el más indicado para el caso, puesto que su país había sido una de las primeras víctimas de la agresión.

Gromyko fué inmediatamente apoyado por Polonia, Ucrania y Dinamarca. Los Estados Unidos no se pronunciaron abiertamente, pero su apoyo a Lie era bien conocido.

Nadie habló públicamente por Paul Henri Spaak, el candidato

(PASA A LA PAGINA 6)

PAUL HENRI SPAAK, Ministro de RR. EE. belga quien fué ayer elegido presidente de la Asamblea General de la O. N. U.

INCIDENTES EN LA FRONTERA CHECO-POLACA

PRAGA, 10.— (Agence France Presse).— Se produjeron graves incidentes en la frontera que separa Checoeslovaquia de Polonia, cerca de la localidad de Teschen.

Durante la noche de Pascua, la localidad nombrada fué sometida con el estampido de numerosas detonaciones de armas de fuego y con la detonación de numerosas granadas. No se supo en la citada localidad.

Los polacos han asegurado que esto fué debido a manifestaciones de júbilo de los soldados, que celebraban la Pascua.

Sin embargo, la policía checa, en las investigaciones que realizó, descubrió importantes depósitos de armas y municiones.

132 DELEGADOS LATINOAMERICANOS

CHILE CONCURRE CON UNA DELEGACION COMPUESTA DE OCHO PERSONAS, PRESIDIDA POR EL EMBAJADOR BIANCHI

LONDRES, 10.— (UP).—Veinte países latinoamericanos, representados por un total de 132 delegados cuidadosamente escogidos, han asistido a la inauguración de la Asamblea General de la Organización de las Naciones Unidas. Entre los delegados se incluyen consejeros, técnicos secretarios.

Un prominente delegado latinoamericano dijo que el objetivo principal de los pueblos de América Latina al hacerse representar en este magno torneo era ayudar a armonizar, de tal modo que la Organización de las Naciones Unidas pueda empezar a funcionar en la mejor de las formas.

El número de delegados que compone cada una de las delegaciones latinoamericanas es el siguiente: Argentina, 18; Bolivia, 7; Brasil, 15; Chile, 8; Colombia, 12; Costa Rica, 2; Cuba, 8; República Dominicana, 7; Ecuador, 5; El Salvador, 2; Guatemala, 7; Haití, 1; Honduras 1; México, 7; Nicaragua,2; Panamá, 2; Paraguay, 1; Perú, 13; Uruguay, 8; Venezuela, 6.

En particular, la delegación de Chile está integrada por las siguientes personas: Manuel Bianchi, Embajador de Chile en Gran Bretaña y Jefe de la delegación; Luis Subercasseaux, Germán Vergara y Gonzalo Montt, delegados; León Subercasseaux, reemplazante; y Fausto de Soto, Efraín Silva y Guillermo Rossil, secretario.

DIRECTOR DE "LA NACION" D. DOMINGO MELFI MURIO EN LA MADRUGADA DE HOY

A las 4 horas de hoy dejó de existir en su residencia de Santa Magdalena 135, el Director de LA NACION, don Domingo Melfi, después de una larga y dolorosa enfermedad, cuyas alternativas fueron debilitando lentamente su vigoroso organismo. Sin embargo, los solícitos cuidados de la ciencia médica y la cariñosa abnegación de los suyos, no hacian pensar en un desenlace tan rápido.

El señor Melfi, distinguido periodista y escritor, gozaba de merecida fama y de sólido prestigio en los círculos periodísticos e intelectuales de Chile y del extranjero.

Oriundo de Talca, allí sintió sus primeras inquietudes espirituales, y fué en el diario "La Mañana" donde el futuro escritor nacional vació las primicias de su plu-

D. Domingo Melfi

ma ágil y brillante, dentro de un molde de aristocrática mesura, que más tarde fué el sello inconfundible de toda su obra literaria.

La premura del tiempo nos impide captar en toda su intensidad y grandeza la personalidad de nuestro Director, como literato y como hombre, en estas líneas breves y nerviosas.

Para dar esta noticia, dolorosa para el personal de esta casa periodística, hemos tenido que detener las prensas, que empezaban el tiraje de esta edición.

El personal de turno, interpretando su sentir personal y el de los compañeros que hace rato se retiraron a descansar, se inclina respetuosamente ante la memoria esclarecida del respetado y querido jefe, y formula sus más fervientes votos por que su espíritu, libertado de las impurezas terrenales, encuentre la paz merecida por una vida dedicada por entero a la felicidad de los suyos y al bien de la Humanidad.

Norman B. Stewart condenado a 5 años de trabajo forzado

LONDRES, 10.— (Agence France Presse).— Norman Baillie Stewart, conocido también como "El Oficial de la Torre de Londres", fué condenado esta mañana a cinco años de trabajos forzados por prestar ayuda al enemigo.

FALLECIO EL POETA NEGRO COUNTE CULLEN

NUEVA YORK, 10.—(U. P.).— Countee Cullen, uno de los poetas negros más conocidos de los Estados Unidos, falleció a los 42 años de edad.

Orden de cesar el fuego en los frentes de China

CHUNG KING, 10, (UP).— (Por George Wang).— La tan esperada órden de cese del fuego en los frentes de la guerra civil fue dada hoy oficialmente poco antes de que Chiang Kai-shek reuniese al consejo consultivo político y expusiese un programa de libertad política y democracia.

La órden de cesación de las hostilidades fue anunciada por el representante gubernamental general Chiang Chun, y el representante comunista Chou en Lai después de una serie de reuniones con el general Marshall, enviado especial de Presidente Truman.

La órden dispone el inmediato establecimiento de la dirección central en Peiping para llevar a la práctica medidas destinadas a poner fin a las hostilidades.

Chiang anunció la tregua en la iniciación de las sesiones del consejo consultivo convocado para preparar la Asamblea Nacional y ayudar el camino para el gobierno constitucional.

PROGRAMA DE CUATRO PUNTOS

El generalísimo expuso un programa de cuatro puntos: a saber.

1) Libertad. Para que el pueblo goce de entera libertad se eliminarán o se modificarán todas las leyes yque atenten contra ella.

CHIANG KAI-SHEK EXPUSO PROGRAMA DE LIBERTAD POLITICA Y DE DEMOCRACIA EN CONSEJO CONSULTIVO DEL PUEBLO

2) Todos los partidos políticos serán iguales y podrán dedicase libremente a sus actividades dentro de los límites de la ley;

3) Promoverá el gobierno propio con base popular;

4) Se pondrá en libertad a los presos políticos; Chiang prometió la inmediata intervención del gobierno para llevar a cabo ese programa.

El general Chou nunció la cesación de las hostilidades y los movimientos de tropas, salvo al sur del Yangtse y la Manchuria, el restablecimiento de las comunicaciones y la designación de una comición mixta con representación norteamericana para poner en práctica los acuerdos.

"No sólo deseamos poner fin a la lucha, dijo Chou, sino que confiamos que nunca volveremos a luchar entre nosotros". Dijo que acogia con grado el programa de Chiang y expresó que los comunistas confiaban en la democratización y nacionalización de las fuerzas armadas y la igualdad de los partidos políticos.

"El destino de la nación depende de esta reunión, añadió Chou. Estamos agradecidos por la ayuda del general Marshall, a la cual se debe en gran parte la órden de cese del fuego. Deseamos un gobierno en que estén representados todos los partidos políticos".

ULTIMA HORA

Suspendida huelga de los telefonistas en Estados Unidos

NUEVA YORK, 10. (U. P.) — Por pedido del Secretario del Trabajo, Schwellenbach, la Asociación de Trabajadores de los equipos de comunicaciones, ha suspendido la huelga fijada para mañana a las 7 A. M. que habría paralizado las comunicaciones de teléfonos en casi todo el país.

Mañana a las 4 P. M. se realizará en Washington una reunión entre Schwellenbach y los representantes de los trabajadores y la Western Electric. El sindicato ha suspendido toda acción hasta el lunes.

CRISTAL YUNGAY
SURTIDO COMPLETO.
Plaque — Regalos.
CREDITOS
HORACIO GONZALEZ
ESTADO No. 167

Bajo el signo de la Precisión

LONGINES
EL MEJOR RELOJ
WEIL
ESTADO 370 SANTIAGO

Aunque sufra Vd. de
ASMA
PUEDE fumar

Sustituya el tabaco, que irrita sus mucosas e intoxica su organismo, por un medicamento agradable y eficaz. Los CIGARRILLOS BALSÁMICOS del Dr. ANDREU, nueva mezcla aromática que todo bronquítico, todo asmático, todo enfisematoso, reconocen como el más eficaz y más agradable de los sedantes bronquiales.
VENTA EN FARMACIAS
CIGARRILLOS BALSÁMICOS
Dr. ANDREU
De venta en farmacias en cajas de 10 y de 30 Cigarrillos

¡BASTA!
POR FIN UNA GRAN REVISTA

$1.60
Sensación
LUNES y VIERNES
APARECE EL 14

Haga más grata la vida hogareña

Tome Coca-Cola Bien helada

CONCENTRACION DEL PARTIDO SOCIALISTA
Sobre los objetivos del Frente del Pueblo
HABLARAN:
Bernardo Ibáñez
A. Alvares Villablanca
Germán Olguín Herrera
Raúl Ampuero Díaz
DOMINGO 13 de Enero a las 9 hs.
TODO EL PUEBLO AL ESTADIO CHILE

AVISOS ECONOMICOS CLASIFICADOS

CARLOS OSSANDON G., OFRECE EN GRAN AVENIDA

32.000.— A 2 CUADRAS DEL PARADERO 1, CASITA UN piso, sólida, con 3 piezas, cocina W. C. y patio. Facilidades de pago.
65.000.— A 5 CUADRAS DEL PARADERO 9, CASA UN piso, sólida, comedor, 3 dormitorios, baño, dependencias patio.
75.000.— CAMINO SANTA ROSA PARADERO 12, CASA un piso, sólida, con 3 piezas, baño, cocina, parrón, entrada de auto. Facilidades de pago.
82.000.— A 2 CUADRAS DEL PARADERO 1, CASA UN piso, sólida, comedor, 3 dormitorios, baño, dependencias patio.
88.000.—A 7 CUADRAS DEL PARADERO 25 CASITA quinta, un piso, 30 x 50 metros. Comedor, 2 dormitorios, baño, dependencias, árboles frutales parrón.
115.000.— GRAN AVENIDA (LA CISTERNA), CASA UN piso, sólida, con hall, galería, comedor, 2 dormitorios, baño, depedendencias, y local comercial. Deuda 15.000 Caja Hipotecaria.
130.000.— INMEDIATO AL PARADERO 12, CASA UN piso, inconclusa, de 3 piezas, terreno: 1.280 m2. totalmente plantado con árboles frutales y parrón. Deuda 5.000. Caja Habitación Barata.
130.000.— A 2 CUADRAS DEL PARADERO 10, CASA UN piso, sólida, bien tenida, con hall, comedor, 3 dormitorios, baño instalado, dependencias, jardín, patio, entrada de auto. Deuda 45.000. Caja Ahorros EE. PP.
140.000.— LADO SANTA ROSA, CASA UN PISO, SOLIDA bien tenida, con 4 piezas, baño, hall, terraza, dependencias, amplio patio con árboles frutales, y local. Facilidades de pago.
160 000 — A 11 CUADRAS DEL PARADERO 37, CASITA un piso, nueva, con 20.300 m2. de viñas y siembras. Comedor, un dormitorio y cocina. Facilidades de pago.
175.000 — A UNA CUADRA DEL PARADERO 15, BUNGAlow moderno, asísmico. Living, comedor, 2 dormitorios, baño instalado, dependencias, jardín y patio. Deuda 26.000. Caja Empleados Particulares.
176.000.— A 2 CUADRAS DEL PARADERO 4, CASA UN piso, sólida, living, comedor, 3 dormitorios, baño instalado, dependencias, jardín, parrón, árboles frutales. Facilidades de pago.
180.000.— A 6 CUADRAS DEL PARADERO 17, CASA UN piso, bien tenida, 13 x 52 metros. Living, comedor, 4 dormitorios, baño instalado, dependencias, entrada de auto, jardín, parrón, árboles frutales. Deuda 15.000. Caja Hipotecaria.
200.000.— A 3 CUADRAS DEL PARADERO 11, BUNGAlow recién terminado, asísmico. Living, comedor, 3 dormitorios con closets, baño instalado, dependencias, entrada de auto.
220.000.— A 2 CUADRAS DEL PARADERO 27, BUNGAlow moderno, rodeado de 1.300 m2. de pardines, parrón, árboles frutales. Living, comedor, 3 dormitorios, baño instalado, dependencias, gallineros. Deuda 5.000. Caja Habitación Barata.
220.000.— A UNA CUADRA DEL PARADERO 19, BUNGAlow recien terminado, aislado. Living, comedor, 3 dormitorios, baño instalado, dependencias, jardín, patio, entrada de auto. Facilidades de pago.
220.000.— A 3 CUADRAS DEL PARADERO 12, BUNGAlow moderno, asísmico. Living, comedor, 2 dormitorios, baño instalado, dependencias, jardín, árboles frutales, entrada de auto. Deuda 55.000.
240.000.— A UNA CUADRA DEL PARADERO 18, BUNGAlow moderno, rodeado de 1.400 m2. de jardines, parrón, árboles frutales. Tiene frente a 3 calles. Living, comedor, 2 dormitorios, baño instalado, dependencias. Tiene una casita de renta. Facilidades de pago.
250.000.— INMEDIATO AL PARADERO 7, BUNGALOW moderno, sólido, aislado. Living, comedor, 3 dormitorios, baño instalado, dependencias, jardín, patio, entrada de auto.
260.000.— A 2 CUADRAS DEL PARADERO 9, CHALET ESquina, recién terminado, asísmico. Calefacción central y parquets, sobre concreto. Porch, living, comedor, escritorio, 3 dormitorios con closets, baño instalado, toilette de visitas, dependencias, jardín, patio, entrada de auto. Facilidades de pago.
270.000.— A 3 CUADRAS DEL PARADERO 17, CHALET esquina, asísmico. Living con chimenea, comedor, costurero, 3 dormitorios, baño instalado, toilette de visitas, dependencias, subterráneo, jardín, parrón, árboles frutales, entrada de auto. Deuda 111 000 Caja EE. PP. y PP.
280.000.— A UNA CUADRA DEL PARADERO 21, BUNGAlow recien terminado, asísmico. Living con chimenea, comedor, 3 dormitorios con closets, baño instalado, dependencias, jardín parrón, árboles frutales, garage. Deuda 48.000. Caja Nacional de Ahorros.
280.000.— GRAN AVENIDA (LO OVALLE), BUNGALOW sólido, bien tenido, rodeado de 900 m2. de jardines, parrón, árboles frutales y de sombra. Amplio living, comedor, 3 dormitorios con closets, baño instalado, termo eléctrico, dependencias, casita cuidador, gallineros para 200 aves, subterráneo, entrada de auto. Deuda 70.000. Caja Retiro Ejército y Armada.
280.000.— A 3 CUADRAS DEL PARADERO 11, BUNGAlow recien terminado, asísmico. Living con chimenea, comedor, 3 amplios dormitorios, baño instalado, de lujo, dependencias, jardín, patio, entrada de auto. Deuda 60.000.
300.000.— INMEDIATO AL ESTADIO EL LLANO, CON micros Yarur a la puerta, casa un piso, sólida, bien tenida. Living, comedor, escritorio, 5 amplios dormitorios, baño instalado, dependencias, jardín, patio. Facilidades de pago.
300 000.— PROXIMO AL PARADERO 14, BUNGALOW moderno, bien tenido, sólido, 17 x 75 metros. Living, comedor, 4 dormitorios, baño, dependencias, jardín, árboles frutales, garage. Deuda 170 000. Caja Empleados Particulares.
310.000.— A MEDIA CUADRA DEL PARADERO 17, BUNGalow recien terminado, asísmico. Pisos de parquets. Living, comedor, escritorio, 3 dormitorios, baño instalado, dependencias, jardín, árboles frutales, entrada de auto. Deuda 30.000. Caja Nacional de Ahorros.
340.000.— INMEDIATO AL PARADERO 27 CHALET recien terminado, con 1.500 m2. de jardines, parrón, árboles frutales. Living, comedor, 3 dormitorios, baño instalado, dependencias, garage con pieza de chofer.
350.000.— A MEDIA CUADRA DEL PARADERO 21, CHALET recien terminado, asísmico. Hall, living, comedor, escritorio, 3 dormitorios, baño instalado, toilette de visitas, dependencias, jardín, terraza, entrada de auto. Deuda 42.000. Caja Nacional de Ahorros.
360.000.— A UNA CUADRA DEL PARADERO 9, CHALET moderno, flamante, asísmico. Calefacción a gas en la casa, 2 halls, living, comedor, 4 dormitorios, 2 baños instalados, dependencias, jardín, patio, entrada de auto. Deuda 95.000. Caja Empleados Particulares.
400.000.— INMEDIATO AL PARADERO 9, CHALET moderno, asísmico. Galería, living, comedor, 3 dormitorios con closets, baño instalado, dependencias, jardín, patio, garage. Deuda 35.000. Caja Ahorros.
400 000.— A 4 CUADRAS DEL PARADERO 21, BUNGAlow moderno, rodeado de 8.000 m2. de jardines, parrón, árboles frutales. Porch, living, comedor, escritorio, 3 dormitorios, baño instalado, dependencias, garage y casita de cuidador. Facilidades de pago.

Nueva York 25

INDICE DE AVISOS ECONOMICOS CLASIFICADOS

1.—Alhajas, monedas y antigüedades
2.—Automóviles, camiones y vehículos.
3.—Neumáticos, accesorios y garages.
4.—Arriendos buscados.
5.—Arriendos ofrecidos.
—Casas, chalets.
—Departamentos y piezas.
—Locales y oficinas.
6.—Abarrotes, comestibles y frutas.
7.—Arboles y plantas.
8.—Armas, caza y pesca.
9.—Artículos de escritorio, librerías, imprenta.
10.—Aves y animales.
11.—Belleza y peluquería.
12.—Compras y ventas varias.
13.—Deportes, turismo y veraneo.
14.—Diversos.
15.—Educación.
16.—Fotografía, cine y útiles científicos.
17.—Ocupaciones buscadas.
—Empleados.
—Profesionales.
—Operarios.
—Domésticos.
18.—Ocupaciones ofrecidas.
—Empleados.
—Profesionales.
—Operarios.
19.—Residencias, hoteles, restaurantes
20.—Materiales de construcción.
21.—Metales y minerales.
22.—Motores, maquinarias y artículos eléctricos.
23.—Máquinas de escribir y coser.
24.—Muebles, menajes y artículos sanitarios
25.—Modas e interés para el hogar.
26.—Mudanzas y transportes.
27.—Negocios e instalaciones.
—Compra y venta.
28.—Objetos y animales perdidos.
29.—Personas buscadas.
30.—Préstamos, acciones y bonos.
31.—Productos medicinales.
32.—Propiedades compran.
—Quintas y sitios.
—Casas y chalets.
—Parcelas, chacras y fundos.
33.—Propiedades venden.
34.—Propuestas públicas y particulares
35.—Radios e instrumentos de música.
36.—Remates voluntarios.
37.—Notificaciones y citaciones.
38.—Sastrería e indumentarias.
39.—Talleres y composturas.
40.—Judiciales.

1.—Alhajas, monedas y antigüedades

¡¡NOVIOS!! PARA ARGOLLAS, FAbrica Sostín. Nueva York 66. 31 En.

BOLETOS, JOYAS, BRILLANTES, platino, oro, plata, compramos. Superamos cualquiera oferta. Huérfanos 1121. 31 En.

NOVIOS: ARGOLLAS ORO 14 Y 18 kilates macizas, grabadas desde 100 pesos par. San Diego 780. Relojería Sportman. 31 En.

BRILLANTES, JOYAS, BOLEtos, vendo y compro. Supero cualquiera oferta. Ahumada 58, esquina Nueva York. 31 En.

¡¡¡CASA REAL!!! ORO, JOYAS, BRIllantes fantasías, compraventa. Composturas, transformaciones. Compañía 1025, frente Teatro Real. Fono 65885. 31 En.

COMPRO BRILLANTES, JOYAS. PREcios insuperables. Kardonsky.— Estado 384. 31 En.

ORO, JOYAS, BRILLANTES, PLATIno, plata, monedas antiguas. Compramos, Bandera 86. 31 En.

COMPRO ORO Y PLATA. PAGO buenos precios. Alameda 846. 5 Feb.

2.—Automóviles, camiones y vehículos

CAMIONETA PLYMOUTH CERRADA vendo. Nuble 475. 14 En.

NECESITO COMPRAR LLANTAS ocho pulgadas, para camión. Alameda 2451. 14 En.

23.000, ADLER JUNIOR, VENDO. FOno 44353. 14 En.

TERNOS CONFECCIONES FINAS

Sastrería **DRINBERG**
BANDERA 644

Sastrería **ARGENTINA**
SAN PABLO 1279

10 MESES PLAZO

ALAMBRE CAÑERIA
METAL DESPLEGADO
S. SACK
Sn PABLO 1179
MORANDE 817

COMPRO MICROBUS; PAGO INMEdiatamente; prefiero sin recorrido.— 69659. 14 En.

TOLVA NUEVA PARA CAMION 3 m3., vendo barata. Tocornal 475. 14 En.

AUTO EUROPEO MUY ECONOMICO, vendo en perfectas condiciones. Avenida Matta 387. 14 En.

FORD MERCURY M. 40, EN PERfecto estado, con radio. Verlo: San Diego 2033. Tel. 50015. 14 En.

LADRILLOS FISCAL Y MURALLA TEJAS y TEJUELAS
DE CEMENTO OFRECE ESTABLECIMIENTO
"PAU"
CHACABUCO 59
TELEFONO 90886

4.—Arriendos buscados

ADMINISTRAMOS PROPIEDADES. Anticipamos rentas. Caja Propietarios. 5 En. 47

5.—Arriendos ofrecidos Locales y oficinas

ARRIENDANSE PIEZAS SIN PENSION Dieciocho 255. 14 En.

ROSAL 344, CASA ESQUINA, ROsal 361, departamento grande. 14 En.

ALTOS, $ 800. DOMINICA 335. 14 En.

OPTICA
RODOLFO
HAMMERSLEY
AGUSTINAS 1090
ESQ. BANDERA
Frente al Banco Londres
Casilla 3898 — Teléf. 88075

SE ARRIENDAN PIEZAS CABALLEros solos. Av. Matta 495. 14 En.

PIEZA SIN PENSION, LADO BAÑO, caballero solo, casa seria. Sevilla 1413. 14 En.

ARRIENDO CASA AMOBLADA, BArrio alto. Teléfono 41038. 14 En.

450, PIEZA BALCON CALLE, MATRImonio solo. Santa Rosa 238-A. 14 En.

ARRIENDO CASA NUEVA, MODERNA Entrega inmediata. Avenida Salvador 1794, altos. Verla a toda hora. Llaves cuidador al fondo. 14 En.

2.100, DEPARTAMENTO LIVING-COmedor, dos dormitorios, servicios. Mujica 0323-A. Llaves bajos. Teléfono 32962. 14 En.

DEPARTAMENTO INDEPENDIENTE, cuatro piezas, baño, cocina, pasillos García Reyes 430. 14 En.

ARRIENDO PIEZA PERSONA HONOrable. Alameda 2119. 14 En.

PIEZA AMOBLADA, PUERTA INDEpendiente, teléfono, Rancagua 70. 11 En.

7.—Arboles y plantas

ARBOLES FORESTALES, PLANTAS para jardines, maceteros greda, tierra hojas de litre, ofrece Criadero Corrial Alameda esquina Arturo Prat. 5 Feb.

9.—Artículos de escritorio, librerías, imprenta

PLUMAS FUENTE, ENCENDEDORES Lápices, arreglo.— Galería Alessandri 30. 22 Ene.

PERGAMOIDE
Nueva gran partida recibió, en todos los colores.
SUELERIA SAN FERNANDO
BASCUÑAN GUERRERO N.o 33

Dr. Saavedra
GALVEZ 178
FONO 66811

RAPIDO COMO EL PENSAmiento, preciso como el cronómetro, es el lema de "Talleres Gráficos", Rodríguez. San Pablo y Teatinos, al rincón. 25 En.

12.—Compras y ventas varias

¡¡¡COMPRAMOS!!! DENTADURAS, dientes sueltos, usados. Bandera 86. 31 En.

13.—Deportes, turismo y veraneo

VERANEE EN PAPUDO, "HOTEL VERsalles". Recién instalado, cerca Estación y Playa, comidas de primer orden, desde $ 30 diarios. 24 En.

14.—Diversos

ADMINISTRAMOS PROPIEDADES Anticipamos rentas. Caja Propietarios. En 5 47

15.—Educación

ACREDITADO INSTITUTO TECNICO, Santo Domingo 1307, esquina Teatinos. Cursos completos: Comercio, Dactilografía, Telegrafía, Corte-Confección, Peluquería. Solicite prospecto. 13 En.

CURSOS RAPIDOS, CORTE CONfección señoras. La mejor enseñanza rápida, perfecta garantía. Sistema moderno confección, trajes primer mes. Solicite prospectos Academia Fénix. Santo Domingo 1030. 12 En.

¡¡TRIUNFE UD.!! CURSOS DE VERAno. Escuelas Politécnicas Profesionales "Díaz-Gascogne". (Exito del Trabajo). Oficialmente reconocidas Gobierno, 32 años prestigio, servicio del país. "Internado femenino". Toda edad. ¡Fíjarse únicamente! Santo Domingo 670 (casi Enrique Mac Iver). Pida informes prospectos. 31 En.

CURSOS RAPIDOS: TAQUIGRAFOS, Dactilógrafos, Comercio, Contabilidad, escritura máquina. Solicite prospectos. Instituto de Contabilidad Fundado 1922. Santo Domingo 1030. 12 En.

17.—Ocupaciones buscadas

CHOFER BUENAS REFERENCIAS SE ofrece, García Reyes 248, fono 94205 En. 12

EXTRANJERA, CUIDAR CASA, EXcelentes recomendaciones. Francisca. Casilla N.o 81-D. En. 10

ME OFREZCO PARA CUIDAR SEÑOra de edad o enferma. Pob. Mac Iver, Simpson 273. 14 En.

MATRIMONIO PARA COSTA O CAMpo, llavero, mozo, me ofrezco, recomendado, Carlos Pérez S., Loreto 81. Tratar en la mañana. 14 En.

JOVEN SE OFRECE PARA CUALquier trabajo decente. Inostroza, Huérfanos 3132. 14 En.

OFRECESE SEÑORITA DE PROVINcias, para atender fuente de soda o atender mostrador. Alonso Ovalle 774. 14 En.

SE OFRECE JOVEN PARA CUALquier oficio. San Pablo 1756. 14 En.

OFREZCOME COMO LLAVERO O MEcánico de fundo. Dirigirse a Juan Reyes, Fábrica de Pólvora, Nos. 11 En.

ME OFREZCO PARA TRABAJAR gratis, los sábados, en contabilidad. Dirección: Sazié 2482 e|. 14. 16 En.

18.—Ocupaciones ofrecidas

NECESITAMOS ZURCIDORAS, REmatadoras. Blanco Encalada 1647. 14 En.

SE NECESITA MOZO PARA ASEO Y mandados. Presentarse con libreta y recomendaciones. Agustinas 972, oficina 724. 14 En.

NECESITASE EMPLEADA PARA LA cocina. Dirigirse: Jofré 365. 14 En.

BRONCEROS, NECESITANSE MAEStros y ayudantes especializados, competentes. Buenos sueldos. Carmen 563. 14 En.

SE NECESITA EMPLEADA EN CASA extranjera, buen sueldo. Av. Lucía 1947 (Bilbao), fono 46753. Carro 2 y micros Los Leones. 14 En.

19.—Residencias hoteles, restaurantes

ALAMEDA 1686. PIEZAS PENSION, teléfono. 14 En.

PIEZAS CON PENSION, MATRIMOnio o persona sola teléfono. Chiloé 240. 14 En.

EXTRANJEROS PIEZA CALLE, PENsión Alameda 209. 14 En.

PIEZA PENSION C|S. MUEBLES, DOS personas. Dieciocho 174. 14 En.

150, PENSION PIEZA, TELEFONO García Reyes 39. 14 En.

PIEZAS GRANDES, PENSION, CALLE Rosas 1355. 14 En.

SAN IGNACIO 141, PIEZA GRANDE, pensión, casa familia. 14 En.

VIAJE EN MICRO AL PUERTO
Y HAGALO TAMBIEN DE REGRESO

Informes y Reserva de Pasajes

EN SANTIAGO:
Avenida Presidente Balmaceda 1128
(costado Estación Mapocho)
TELEFONO 67320.

EN VALPARAISO:
PLAZA SOTOMAYOR 160.
TELEFONO 2203.

IMPORTANTE: Reserve sus Pasajes con anticipación

EL SERVICIO DE MICROBUSES SANTIAGO VALPARAISO

Y LOS AVISOS ECONOMICOS DE "LA NACION"

le ofrecen la oportunidad de viajar gratis al Puerto, y regreso, los días Miércoles. Jueves y Viernes de cada semana, con solamente colocar su aviso económico cualquier día de la semana.— Al ordenar el aviso respectivo exija el boleto correspondiente que le da opción a participar en la distribución de estos pasajes

Lista de avisadores que salieron favorecidos con pasajes que podrán utilizar en esta semana, en los días que se indican:

MIERCOLES 9
Acreditado — Sto. Domingo 1307.
Compramos — Bandera 86.
J. Rafael — Teatinos 499.
Triunfe usted — Sto. Domingo 670.

JUEVES 10
Prensas — Grajales 2548.
Amoblados — Delicias 2456.

Administramos — Caja de Propietarios.
Club Deportivo — Catedral 1049.

VIERNES 11
Rápido como — Rodríguez c|S. Pablo.
Hechuras — San Diego 852.
Excursión — Nueva York 52.
ARRENDAR — Fono 358, Cisterna.

Los pasajes para los días indicados son entregados diariamente en este diario, de 18 a 19 horas.

PIEZAS, PENSION, TELEFONO, arriendo. San Ignacio 50. 14 En.

PIEZA CALLE, DOS O TRES PERSOnas, con pensión, arriéndase. San Antonio 446. 14 En.

ACONTECIMIENTO TEATRAL!

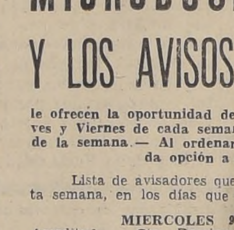

Para poder creer en la fidelidad de los maridos, haría falta hacer increíble la verdad ¡Cuidado con las reacciones violentas... Una esposa debe ser algo más que un manojo de nervios perfumado!

Tita Merello en **"SEXTETO"** (Compendio de la infidelidad de los maridos)

El GRAN EXITO TEATRAL DE 1945 EN BUENOS AIRES QUE CONSAGRO DEFINITIVAMENTE A

Tita MERELLO
CON
DANIEL de ALVARADO
JUAN SERRADOR
BLANCA TAPIA
LIDIA LAMAISON
JULIAN BOURGES

TODOS LOS DIAS
TARDE 18.45 Y NOCHE 22.15

Teatro LUX
EX - COMEDIA
HUERFANOS ESQ. MORANDE

Lista de avisadores que salieron favorecidos con entradas para hoy, Teatro Lux, previa presentación del comprobante de caja:

COMPRO.— Teléfono 82369.
DEMOLICION.— Serrano 378.
PRODUCCION.— Teléfono 89465.
BRONCEROS.— Carmen 563.

20.—Materiales de construcción

PUERTAS, VENTANAS, MAMPARAS, galerías. Entregas inmediatas. San Diego 743. 3 Feb.

PUERTAS - TERCIADAS SURTIDAS San Diego 743. 3 Feb.

ROBLES. TABLAS. PISO LIQUIDO Saldos. San Diego 743. 3 Feb.

FIERRO FALVANIZADO, LISO — Sack. 31 En

S. SACK.— BARRACA FIERRO SAN Pablo 1179. Morandé 817. Precios bajos. 31 En.

FIERRO ACANALADO, GALVANIZAdo.— Sack 31 En

FIERRO REDONDO, PARA CONStrucciones.— Sack. 31 En

PINTURA PASTA.— Sack 31 En.

DEMOLICION, BELLAVISTA 0815 AL 0859. Hay puertas, ventanas, tablas piso, cielos, robles, tejas, ladrillos fiscales, murallas y toda clase de materiales baratos. 29 En.

DEMOLICION. POR REFORMA DEL local vendemos puertas, ventanas planchas cinc, cañerías fierro redondo nuevo y usado, tabla cielo, piso, tapa y toda clase de robles. San Diego 1260. 29 En.

ALMACEN DE PINTURAS "El Faro", de Arturo Díaz Martínez. San Pablo 1222. Fono 64290. Santiago. Aceites, Aguarras, Pasta blanca y en colores. Carburo en pasta, Secantes, Esmaltes y tierra para cemento. Gran surtido en papeles murales, importados y nacionales. 16 En.

22.—Motores, maquinarias y artículos eléctricos

SAN GUADALUCAS ... nillo, para fabricar baldosas, moldes para tubos, curvas, piletas de cemento, ofrece a precios sin competencia. "Fundición Grajales". Santiago, casilla 1791. 15 En

24.—Muebles, menajes y artículos sanitarios

MUEBLES "RITZ" SAN ANTONIO 139, ofrece muebles, calidad garantida, precios bajísimos, elaborados en su fábrica. Extraordinarias facilidades de pago. Créditos a provincias. 31 En

¡¡OCASION!! VENDO AMOBLADOS dormitorio, comedor, hall, muebles sueltos. Delicias 2456. 2 Feb.

COMPRO MUEBLES, MAQUINAS, CAtres, cocinas. Fono 50230. 30 En

¡¡¡SOMMIERES!!!, "COLCHOnería Francesa". Refacciona colchones, domicilio — San Diego 9 teléfono 86259

LAVAPLATOS DE ACERO, enlozado con mueble, esmaltado al duco, con llaves y desagüe cromado, inoxidable. $ 990. B. O'Higgins 2350, esquina de Virginia Opazo. 3 Feb

S. SACK
FIERRO NACIONAL
REDONDO CUADRADO PLANO
S. PABLO 1179
MORANDE 817

VENDO DORMITORIOS, COMEDOres, escritorios, muebles sueltos, catres bronce, cocinas a gas blancas, trinches, $ 100. Santa Rosa 757. 30 En

27.—Negocios e instalaciones

VENDO NEGOCIO PASTELERIA CON patente de cervecería. Tratar de 12 1|2 a 2 1|2. Chiloé N.o 1602. 14 En.

VENDO ALMACEN Y DEPOSITO DE licores, venta $ 80.000. Portugal 1801. 14 En.

INTERESANTE PAQUETERIA CON HAbitación Barrio populoso. Independencia 1463. 14 En.

SE VENDE RESTAURANTE CONFORme todos los reglamentos sanitarios, contado, al día, muy buenas ventas. San Pablo 2378. 14 En

VENDO INDUSTRIA, 6.500; UTILIdad diaria 200. Nueva Miraflores 141, por Vivaceta. 14 En.

OCASION, VENDO DEPOSITO LICOres, con habitación. Rosas N.o 3254. 14 En.

29.—Personas buscadas

DESEO DE SABER DEL SEÑOR PEdro Cortínez Fuentes, por asuntos de negocios. Contestar, Correo 15, a C. Araya. Santiago. 11 En.

30.—Préstamos, acciones y bonos

ADMINISTRAMOS PROPIEDADES Anticipamos rentas. Caja Propietarios. 5 En. 47

32.—Propiedades compran

COMPRO CONTADO CASA CON deuda Caja Empleados Particulares Fernando Herrera. Teléfono 82369 Casilla 1080. 20 En.

REPARAMOS PROPIEDADES CAja Propietarios. Santo Domingo 1249 12 En

33.—Propiedades venden

ADMINISTRAMOS PROPIEDADES Anticipamos rentas. Caja Propietarios. 5 En. 47

$ 15 M2, OCASION, VENDO PARcela inmediata Recoleta, 12.000 metros. Facilidades. Rosas 1220. 14 En.

AGENCIAS DE "LA NACION"

PARA LA RECEPCION DE AVISOS ECONOMICOS

CIGARRERIA "EL REC...
SAN DIEGO 11...
Teléfono 7...
FERIA MATADERO ...
PORTAL EDWARDS ...
CIGARRERIA
SAN PABLO ...
PELUQUERIA
MAPOCHO ...
PROVIDENCIA ...
PASTELERIA ...
IRARRAZAVAL ...
frente Teatro HOLLY...
ROBERTO OARRAS...
MAULE 100...
RECOLETA ...
PELUQUERIA "PA...
DOMINICA ...
LAVANDERIA
INDEPENDENCIA ...
LAVANDERIA HIGIE...
ALMACEN DE MU...
HUMBERTO MU...
SAN PABLO ...

VENDO SITIO, OCTAVA ... 277. Tratar: San Ignacio ...

$ 170.000, AVDA. MEXICO ... do casa nueva, 6 piezas, ... y frutales. Tratar: Ran...

180.000, OCASION VENDO ... do galpón 2 casas, ... techado, pavimentado, ... 1270. — 63477.

PROPIEDAD NUEVA, ... minada Vendo, Varia ... 561, tratar su dueño: ...

34.—Propuestas públicas y particulares

DIRECCION GENERAL ... Públicas, Departamento de ... Se piden propuestas públicas ... construcción de las obras ... table de Arauco, Carampa... madillas, las que se abrirán ... enero en curso, a las ... ses y demás antecedentes ... cina de Partes. Santiago, ... de 1946.— El Director de ... mento

Más Económic... la página

FARMACIA DE T...
PERMANENTE HA...
UNA DE LA MADR...
Andra...
DELICIAS 2902-FO...

MEMORANDUM DE "LA NACION"

TURNO DE BOTICAS

DEL 5 AL 12 DE ENERO — Nelson, S. González, Puente ... ro, J. Otero, Brasil 95; O'Higgins, Y. Silva y Cía. Rosas ... sal, C. Acuña, San Pablo 3310; Londres, L. Oyanedel, San ... Venus, A. Palacios, Santos Dumond 589; Centenario, A. ... leta 2298; Arlegui N.o 2, V. Arlegui, P. Vivaceta 1855; Roma, ... Alameda B. O'Higgins 370; Ideal, N. Rojas, Mapocho 4052; ... Araya Carrasco 4589; Prieto, Arias y Cía., Prieto 1806; ... Arellano, Independencia 1200; Contador, B. Contador, ... 2668, Marina, M. Rabanal Vivaceta 1930; Meléndez, G. Meléndez ... da Buzeta 497 (Comuna Maipú); Blanco, B. Blanco, Andrés ... Bulnes, L. Espinoza, A. Maceo 279 (Población Bulnes); ... B. Guerrero 402; Venegas, E. Venegas, Conferencia Antofagasta ... Sagüés y Cía., San Ignacio 2042; Juica, A. Juica, Avenida ... Santa Isabel; Macul, Lagos y Cía., J. P. Alessandri 2033; ... Soza, Fco. Bilbao 2415; San Luis, Muñoz y Cía., Avenida ... Los Leones, S. de Baeza, Avenida Providencia 2475; Portugal, ... Portugal 1284; Suiza, C. Chamorro, San Diego 801; Kanter ... Cía., Gran Avenida 2529; Slava, P. Vuskovic, Avenida ... Leones; San Francisco B. Suazo, San Francisco 1615; Lo ... pinace y Cía., Fuenzalida, Urrejola 172; Haerlem, Alcobendas ... Castro 597; Manuel Rodríguez, B. Martínez, Gran Avenida ...

ENERO
11
VIERNES

SANTOS DE HOY
Silvio

SANTOS DE MAÑANA
Modesto

BOLETIN DEL TIEMPO

(Redactado a las 20 horas del día 10 de enero de 1946)
(Por la Oficina Meteorológica de Chile)

El tiempo se ha mantenido bueno en la mayor parte del país. La zona central se vió afectada por nubosidades y neblinas locales. En el extremo sur hubo precipitaciones y vientos del noreste.

APRECIACION GENERAL

El mal tiempo continuará afectando desde Chiloé al sur. En el resto del país se observarán nublados y neblinas locales.

Arica a Coquimbo: Bueno. Nubosidades. Vientos del suroeste y oeste.

Aconcagua a Maule: Nubosidades. Neblinas en el litoral. Vientos variables.

Cordillera Central: Nuboso.

Ñuble a Chiloé: Nuboso. Vientos del sur y suroeste.

Guafo a Evangelistas: Mal tiempo. Precipitaciones. Vientos fuertes del norte y noroeste.

Punta Arenas: Variable.

INFORMACIONES DE SANTIAGO

Temperatura del aire.— (Día 10).— Máxima: 27,0º, a las 15.50 horas.

Mínima: 11,3º, a ...
Humedad relativa ... (Día 10).— Máxima: ... 7 horas.
Mínima: 45 o/o, a ...
Sol.—(Día 11).— S... 5.44 horas.
Puesta: a las 19.5...
Luna.—(Día 11).— ... 13.52 horas.
Puesta: a la 1.32 h... 12.
Fase: luna llena ... presente.

LLAMADOS DE URGENCIA

Asistencia Pública, ... oc 30, teléfono 68191. ... de la Asistencia Pública ... esquina de Chiloé, teléfono 500061; Posta N.o 8 de ... cia Pública, Chacabuco ... Compañía teléfono ... Asistencia Pública ... gra esquina de Irarrázaval ... 1017, teléfono N.o 61... cia Pública, de Providencia ... nuel Montt N.o ... 29053; Prefectura de ... Moneda esquina de ... léfono 66151; Bombas ...

CRUZ ROJA DE MUJERES DE ... Independencia ...

Atenciones gratuitas ... gentes:
Policlínicas: Curaciones, ... gía menor e inyecciones ... mente de 14 a 16 horas ...
Dentística: Niños, ... coles, de 9 a 11 horas ...
Adultos: jueves, de ...
Pediatría (atención ... sábados, de 14 a 16 ...

LA NACION

Santiago de Chile, viernes 11 de enero de 1946

CONFLICTOS DEL TRABAJO

Los conflictos del trabajo producidos últimamente, han recibido una interpretación maliciosa de cierta prensa. Con fruición se habla de "huelga revolucionaria", dando a estos diferendos un alcance que en realidad no tienen. Quienes formulan estas interpretaciones pertenecen, justamente, a las llamadas fuerzas de orden, y, cosa curiosa, a través de sus publicaciones quieren dar al lector la impresión de que el desorden prevalece y que no se trata de movimientos huelguísticos normales, sino de una paralización del trabajo que se efectúa en conformidad a un plan.

Pues bien, el curso seguido por algunos de esos diferendos viene a demostrar, precisamente, lo contrario. El conflicto en el mineral "El Teniente" ha sido resuelto a satisfacción. También los panificadores han decidido deponer la actitud extrema que habían adoptado; el trabajo en las panaderías retornará a la normalidad. En cuanto a otros conflictos, debe considerarse que gran parte de ellos son eco de los anteriormente mencionados, pues razones de solidaridad han influído en su génesis. Finalmente, la huelga de los obreros carboníferos, si bien continúa, debe considerarse que existen numerosos indicios de que tiende a declinar, lo cual será apresurado por las medidas enérgicas acordadas e implantadas por el Gobierno y por la gestión de una comisión de parlamentarios.

La opinión pública, consciente del móvil patriótico que inspira al Gobierno al adoptar las enérgicas medidas tendientes a reprimir estos movimientos y a evitar su repetición, yendo a la solución de las causas que los originan, ha recibido con unánime aceptación las declaraciones de S. E. el Presidente de la República, hechas en la reunión del Consejo de Gabinete, celebrado el miércoles, y aplaude su decidida actitud en resguardo del principio de autoridad y en beneficio de la paz social.

Los conflictos sociales en los cuales ha habido retorno al trabajo, esto es, el de Sewell y el de los panificadores, comprueban, en realidad, que se trata de asuntos aislados. Fuera de demostrar en cuanto a su naturaleza que no obedecen a otros móviles, constituyen pruebas irredargüibles de los beneficios que siempre se obtienen cuando las partes contendientes proceden con buena voluntad, cuando actúan animadas por el propósito de no ahondar las diferencias y sí buscar la fórmula de armonía.

En este sentido corroboran el parecer de S. E. el Presidente de la República. Expresó el Primer Mandatario en el último Consejo de Ministros, que "una falta de comprensión oportuna del elemento patronal, para atender las peticiones formuladas por los obreros, ha dado origen a numerosos de los conflictos anotados, y esto se prueba fehacientemente por la circunstancia de que estos mismos patrones, al plantearse posteriormente el conflicto y al intervenir la autoridad correspondiente, han accedido a estas peticiones, convencidos de su justicia". Es lógico pensar, entonces, que pudo evitarse la existencia del conflicto, en beneficio de los propios patrones, si éstos hubieran actuado desde un comienzo con la comprensión de que en definitiva dieron muestras.

Los sectores obreros, por otra parte, deben meditar en que "todas estas finalidades, de alta transcendencia en el amplio campo de aplicación del Derecho Social, quedan inevitablemente malogradas para el interés colectivo cuando se hace uso de la huelga ilegal, que significa propiamente un acto de regresión a fórmulas primitivas o de supervivencia del sistema simplista de la acción directa, ajeno a todo principio jurídico y, por tanto, negativo de las obligaciones morales y sociales que constituyen la esencia, justificación y objetivo del Sindicato legal". Los trabajadores, pues, al acudir a expedientes inconvenientes, en el fondo se vuelven contra la legislación que involucra el reconocimiento y defensa jurídicos de sus derechos, pues debilitan en sus fundamentos una conquista conseguida con los sufrimientos y con la sangre de muchos de sus compañeros de clase.

Que los patrones, por consiguiente, den muestra de comprensión y eviten así, desde la partida, el nacimiento de un nuevo conflicto. Que los obreros respeten y no se revuelvan contra el cuerpo legal que protege sus legítimos derechos. De esta manera cesarán los conflictos sociales, se reducirán al mínimo posible, y la república evitará una fuente de inquietudes junto con eliminarse la aparición de un factor artificial de encarecimiento del costo de la vida.

Asamblea de la ONU

Ha sido inaugurada, y ha celebrado ya su primera reunión, la Asamblea de la Organización de las Naciones Unidas en la ciudad de Londres. Asisten a ella los representantes de 51 países adheridos a la causa democrática que triunfó en todos los frentes de la última guerra.

Como lo expresa S. M. el Rey Jorge VI, "la atención de toda la Humanidad se concentra en esta Conferencia llamada a organizar debidamente el nuevo período de paz, a hacer fructíferos los ideales de libertad y de justicia social por los cuales millones de personas sacrificaron sus vidas, y a impedir para siempre que una nueva hecatombe retrotraiga al mundo a la época de la violencia y de la barbarie". En una empresa nobilísima y de buena voluntad los representantes de 51 Naciones Unidas tratarán, como en la Conferencia de San Francisco, de solucionar amigablemente sus diferencias y grandes dificultades, de poner honroso término a conflictos que puedan perturbar las buenas relaciones internacionales y de abrir para la Humanidad caminos luminosos y firmes, por los cuales pueda avanzarse, indefinidamente, hacia las cumbres del bienestar y progreso comunes.

Estimar que la obra es fácil sería desconocer los numerosos y graves problemas desatados por el conflicto mundial y por la acción desquiciadora ejercida durante muchos años por los enemigos de la democracia y de la civilización. Pero no es menos cierto que la experiencia ha sido tan dura y los sacrificios tan altos, que no podrá haber ya mente humana capaz de albergar propósitos inconciliables con una paz duradera.

Son ya promisorias las actuaciones realizadas por el Comité Ejecutivo y por la Comisión Preparatoria de la Asamblea de las Naciones Unidas. En todas ellas ha predominado un espíritu de amplia solidaridad internacional y han ido desapareciendo los escollos que parecían oponer tropiezos serios a la tarea común de afianzar un orden pacífico y próspero. Uno de los problemas ardientes y de más amplias proyecciones, el relacionado con el control de la energía atómica, ya enderezado hacia una solución en la Conferencia de los Tres Grandes de Moscú, lleva también visos de desembocar en un acuerdo satisfactorio para todos.

Los procedimientos y resoluciones de esta Asamblea deberán estar ajustados a las normas fijadas por la Carta de San Francisco, que constituyó un magnífico ejemplo de lo mucho que puede conseguirse en bien de la Humanidad cuando se deponen los pequeños intereses aislados frente a las grandes y supremas conveniencias de la paz internacional.

Las gentes de todos los países, de todas las religiones y de todas las razas acompañan, sin duda, al Rey de Inglaterra cuando, al inaugurar la Primera Asamblea de la Organización de las Naciones Unidas, expresó: "Esta noche estamos firmes y juntos en el umbral de inmensas posibilidades. Dentro de pocas semanas podréis determinar si la desaparición de la obscuridad que nos trajo esperanzas y fuerzas el año pasado, se ampliará para convertirse en un verdadero amanecer, o si las nubes habrán de ceñirse una vez más sobre una Humanidad que ansía la luz. Si en esta primera reunión de la Asamblea de las Naciones Unidas lográis extender esa luz, la historia no registrará un grupo de hombres y mujeres que haya cumplido una misión más noble".

DE JOAQUIN EDWARDS BELLO

FRASES CELEBRES

Un diario de la capital está publicando frases célebres. Vamos a colaborar poniendo algunas no tan conocidas. Empecemos:

Hitler es el hijo de Juana de Arco y de Chaplin.

Jean Cocteau, 1936

Todas las revoluciones españolas, no valen la vida de un marinero británico.

Duff Cooper, 1936

Mis aviones obscurecerán el cielo.

Mussolini, 1936

Que me llamen Meyer si un avión enemigo vuela sobre Berlín.

Goering, 1938

Empezó la hora del silencio.

Azaña, 1936

España es un país normalmente no revolucionario. La capacidad de revolución es un talento y un vicio que los pueblos tienen o no. España no tiene ese talento ni ese vicio.

Ortega y Gasset, 1931

Aquí traigo la Paz para treinta años.

Neville Chamberlain, 1938

Una guerra entre Alemania y Rusia es imposible.

Conclusión del Experto del Departamento de Guerra de Washington entregado el día antes de la invasión de Rusia por Hitler.

La República Española se perdió a causa del morbo de la complacencia.

Largo Caballero, 1940

En España hasta los ateos son católicos.

Unamuno 1914.

Más ve un águila que cien gorriones.

Ganivet, 1906

En Francia doscientas familias son dueñas de todo.

Bergery, en La Fleche, 1933

En Francia 500 profiteurs radicales socialistas son dueños de todo.

León Daudet, en L'Action Francaise, 1933.

La Sociedad de la Saliva (Ginebra), traerá otra guerra peor que la de 1914.

León Daudet, 1924

Avanzamos sobre Madrid con cuatro columnas, una por Guadarrama, otra por Toledo, otra por Guadalajara, otra por Chinchón, y la quinta columna nos espera en Madrid.

General Emilio Mola, 1937

FRASES CELEBRES SIN FECHAS PRECISAS

La victoria no da derechos.

Sáenz Peña.

La sufragista es una persona que ha dejado de ser lady sin alcanzar a ser gentleman.

Cardenal Vaughan.

Las personas vanas e indolentes afectan despreciar las letras.

Bacón.

Hay señores muy serios, graves y honestos. Son tremendos moralistas. En cambio, si pudiéramos imprimir sus pensamientos ¡qué tremenda novela pornográfica tendríamos!

H. de la Michodiere

La gloria es para el anciano lo que los diamantes para las mujeres viejas: adornan pero no embellecen.

Chateaubriand.

Si el escritor desea conservar sus lectores debe permanecer incógnito. ¡Qué no le presenten admiradores!

S. Dax

Vencer sin peligro es triunfar sin gloria.

Séneca.

¿Parientes y han reñido? ¿Por cuánto ha sido?

López Montenegro.

El hombre es para el hombre un lobo.

Hobbes.

Si en el rostro se pudiera leer el pensamiento, la vida sería imposible.

De Cegonzac.

Para curarse de un primer amor no hay nada mejor que un segundo amor.

La Rochefoucauld

Imitar la gracia natural de una mujer produce invariablemente la desgracia de la emitadora.

Comtesse de Miromesnil

El que cuenta con escándalo lo que encontró a alguien en un sitio indecoroso es porque él conoce mejor que nadie el sitio en referencia.

Mantegazza

El conocimiento de la naturaleza humana es el fundamento de mi éxito.

Chaplin

Soy la más joven de las viejas.

Cecile Sorel

No me den consejos. Me gusta equivocarme solo.

Pittigrilli

Entre las armas que no se pueden usar sin licencia especial, ¿por qué no incluír la pluma y la lengua?

Montenegro

La democracia aumentó considerablemente el número de caballeros, pero ha disminuído la caballerosidad.

Montenegro

No es que en el mundo haya más tontos que antes. Lo que hay es que ahora los tontos opinan.

A. Machado

¿De qué sirve celebrar un convenio para disminuír el calibre de los cañones? A un muerto le da lo mismo que lo hayan matado con el calibre siete o con calibre cuarenta.

B. Shaw

La bomba atómica dividirá al mundo en pedazos, antes de ser disparada.

Jack Boyland

La mujer entra en el hombre por los ojos y el hombre entra en la mujer por los oídos.

Vladimir Issilinsky

La propiedad es un robo... que todos anhelamos cometer.

Barón de Rothschild

Todos iremos al banquete en que no comemos y donde somos comidos.

Hamlet

Enamoré a la Rubinstein para hacerla sufrir. Así adelgazaron sus pantorrillas y pudo darme el San Sebastián estilizado que yo deseaba.

D'Annunzio

Ponga usted en el frasco a la Bruja Fortunata, al Boca de Señorita, a Frégoli, a Le Bon, al Ajicito, a Napoleón y a Onofroff. Sacuda. Sirva frío y tendrá un político criollo de primera fuerza.

Colopendo

Hay hombres que viven preparándose para realizar algo tan enorme que nunca se deciden a empezar. Siempre terminan por no hacer nada, pero critican o ridiculizan a todo el que hace algo.

Li Wung Fo

Quien gusta dar banquetes termina en sablista.

Salomón

El ignorante si calla será reputado por sabio, y pasará por entendido si no despega los labios.

Salomón

Compadezco a los hombres a quienes la mujer tiene que recordarles con frecuencia que ¡es mujer!

Rodríguez León

Cuando en un escrito se mencionan cerdos o ladrones, si alguien protesta, o es ladrón o es cerdo. Si no protesta y se ríe, no es lo uno ni lo otro.

Buda

Si los pillos supieran la cuenta que trae ser personas decentes, serían personas decentes por pillería.

Franklin

Con admirable sabiduría han dado las leyes pocos poderes a las mujeres, porque ya la naturaleza les ha dado demasiados.

Samuel Johnson

Si alguien publica un ataque contra usted en un diario, no conteste. Mucha gente no lo ha leído; otra lo ha leído y lo ha olvidado; otra lo ha leído y no le ha dado importancia...

Autor norteamericano olvidado.

Cuando encuentre una persona desagradable o le ocurra algo desagradable, dígase: Hay que olvidar, hay que olvidar...

Goethe

Dejaremos lo mejor para mañana.

J. E. B.

EL EMBAJADOR DEL BRASIL

Hoy parte con destino a Lisboa, donde representará a su patria, el señor Samuel de Souza Leao-Gracie, que sirvió con éxito y prestigio la Embajada del Brasil en Chile. Es el señor de Souza un diplomático de gran experiencia y de finas maneras que contribuyó notablemente a ahondar el afecto mutuo entre su tierra y la nuestra. En los años en que vivió en nuestro país supo conquistar grandes simpatías en todos los círculos sociales y tocóle suscribir tratados de importancia efectiva para el futuro intelectual, comercial y económico de las dos Repúblicas.

El señor de Souza Leao-Gracie pertenece a una familia que ha consagrado sus desvelos al servicio público, y que ha tenido varios hombres ilustres. Durante su estada en nuestra capital supo el eminente diplomático penetrar en el ambiente chileno hasta formar parte de él, y deja con su salida un recuerdo perdurable en todos los círculos sociales y en el Gobierno, que lo honró en varias oportunidades.

La eficacia creciente de las relaciones entre Chile y el Brasil es en parte obra de los desvelos desplegados por el ex Embajador, y en sus actuaciones supo estimular y ayudar varias misiones comerciales y culturales que permitieron abrir una etapa nueva en el conocimiento de dos pueblos hermanos. En un futuro inmediato tendremos también oportunidad de ver convertirse en hechos tangibles el Tratado Intelectual que crea importantes obligaciones a ambos Gobiernos, con el objeto de afianzar los vínculos culturales que unen a los dos países.

El señor de Souza Leao-Gracie parte ahora a Lisboa y continuará en su nueva residencia sirviendo a su patria que lo ha destacado a una de las representaciones más relevantes en el Viejo Mundo por el hecho de que en Portugal radican los antecedentes raciales y culturales más efectivos de la formación brasileña.

DON JACINTO

En 1894 Jacinto Benavente es un mozo de barba renegrida; los bigotes se le retuercen insolentes como dos víboras y en su cabeza periforme apunta la calvicie incipiente.

Ha publicado un pequeño volumen con el título de "Teatro fantástico". Es un primer ensayo, tímido todavía, de una dramática que rompe con la tradición de las piezas de Echegaray. En este mismo año en que Jacinto Benavente cumple veintiocho años, estrena su primera obra, "El nido ajeno".

Los inteligentes pudieron advertir en seguida que un nuevo dramaturgo había surgido. Pero era difícil triunfar allí donde la gruesa y grotesca escenografía del autor de "El gran galeoto" había estragado el gusto de los espectadores. Don José Echegaray, hecho gloria nacional con el Premio Nobel, especie de estatua en vida con espejuelos y perilla romántica, no se derribaba sin obstinación y sin esfuerzo. Este esfuerzo lo hizo Benavente. Su teatro fué conquistando poco a poco la notoriedad; los gustos cambiaban y como ese teatro sacudía la retórica hueca y altisonante, terminó por triunfar.

Benavente ha salvado la literatura dramática española de la completa decadencia en que parecía sumirse a finales del siglo y la ha dignificado a través de una serie de obras que habrán de quedar como exponentes de los anhelos y de las inquietudes de toda una época. En este sentido el autor que nos visita pertenece a la "generación del 98". Es el más calificado representante de la dramática dentro de ese grupo coetáneo que aspiraba a renovar la atmósfera espiritual de España.

Muchos comparan a Benavente con el irlandés Bernard Shaw. Menos notorio que su colega insular, el español tiene con éste muchos puntos de contacto. Su teatro incide en la sátira, combate los prejuicios, fustiga con acritud las costumbres de sus contemporáneos, especialmente de la aristocracia, de los rastacueros y vividores.

En el teatro benaventiano no se advierte el ingenuo simbolismo que se hace patente en las obras de Echegaray, ni el convencionalismo de Linares Rivas, ni la superficialidad cromática de las comedias de los hermanos Alvarez Quintero Benavente dió tono a la literatura dramática; la sacó de los límites nacionales incorporándole la inquietud europea. En primer lugar sus temas alcanzaron mayor amplitud. Incluso en sus tragedias campesinas como "La Malquerida", la intención desborda el marco rústico, y el conflicto de las pasiones deviene universal.

A pesar de sus años —un punto más de contacto con Shaw— ha sabido renovarse y evolucionar. Su preocupación constante ha sido la perfección de la forma, los pensamientos sutiles, la buída y quintaesenciada construcción de una ironía.

Breve y nerviosa, con una cabeza afilada y mefistofélica, la figura de don Jacinto es un pedazo del Madrid típico. Famosas han sido siempre sus frases y sus réplicas. El dramaturgo se ha complacido siempre en jugar un poco al eclecticismo y ha desorientado a su público. Lo que se puede afirmar es que no ha habido sector de la vida española que él no haya satirizado. En "Lo cursi" es la clase media; en "Pepa Doncel", las altas jerarquías eclesiásticas; en "La comida de las fieras", la aristocracia. Y así en todas sus obras.

En "Santa Rusia" hizo pinitos de extrema izquierda, y el hombre que más tarde habría de dar saltos enormes, a pesar de la brevedad de sus piernas, escribió: "...Santa Rusia. Admiración y amor para sus sueños". En esta temporada santiaguina tendremos ocasión de ver alguna comedia inédita, como "La Infanzona". A pesar de sus años, estamos seguros de que el ingenio sutil y austero de don Jacinto seguirá tan fresco y afilado como siempre.

XX.

¡J'accuse!

El Partido Conservador, durante muchos años, especuló con un mentido respeto a la organización constitucional del país. Durante muchos años cuidó de hacerse presente cada vez que era oportuno o necesario, especialmente, hacer la defensa del Poder Judicial, de su independencia, de su buen nombre.

Pudo hacer su juego libremente, porque o se trataba de debates de pura doctrina o de discusiones en que el interés del Partido no permitía otra cosa que la defensa abierta de aquel alto punto de vista.

Pero en un instante dado el Partido cree necesario echarse a la espalda el interés público, vinculado a la independencia actual y futura del Poder Judicial. Entonces, el Partido Conservador arroja la careta...

Tal es el caso de la reciente acusación constitucional. La prueba de nuestro aserto es facilísima.

Hace unos pocos años se formuló una acusación en contra de la Excma. Corte Suprema, acusación injusta e inoportuna.

El Partido Conservador se hizo oír por medio del diputado don Carlos Estévez, profesor de Derecho Constitucional.

Suyas son estas palabras: "Para precisar aún más la responsabilidad de los Magistrados, es necesario ver también cómo se hace efectiva. La responsabilidad que se llama penal y la civil se hacen efectivas ante los propios Tribunales de Justicia, dentro de ellos; jamás pueden salir fuera de los Tribunales.

"La responsabilidad que he llamado política se hace efectiva por esta Honorable Cámara.

"¿Por qué esta diferencia? Por una razón muy fácil de explicar: Porque para apreciar la responsabilidad penal del magistrado y su responsabilidad civil, se requieren conocimientos de derecho, una versación jurídica especial para encontrar el delito y para saber si ha existido o no dañada intención. Por esto la Constitución y las leyes han entregado el conocimiento de esta responsabilidad a los Tribunales de Justicia".

"En cambio, el otro delito, el que proviene de notable abandono de sus deberes, es una responsabilidad para cuya determinación no se necesitan conocimientos de derecho. Se trata de hechos fáciles de establecer, de hechos que son sencillos de determinar y que para su juzgamiento no se necesita más que imparcialidad para la apreciación y honradez para juzgarlos. Por eso esta responsabilidad la Constitución la ha entregado a la Honorable Cámara de Diputados".

"Hay, pues, Honorable Cámara, dos funciones enteramente distintas que la Constitución señala y aparta precisamente: una, que es el mal desempeño de los deberes como juez (y en este sentido puede el Juez delinquir y estar sometido a proceso dentro de los Tribunales) y otra, enteramente distinta, que es el notable abandono de estos deberes en cuanto a funcionario público, en cuanto a magistrado. Esta última es la única que a nosotros nos corresponde juzgar".

Esa es, en verdad, la clara doctrina, la que hoy ha debido defender el Partido Conservador: distinguir entre los actos que el señor Contralor General ha ejecutado en uso de facultades propias y en cumplimiento de los deberes legales inherentes a su cargo y los "actos omitidos", o sean, los que pueden significar "notable abandono" del deber que el mismo cargo impone.

No ha defendido esa doctrina ahora el Partido Conservador.

Se creería que Júpiter ha decidido perder a esa colectividad que, ciega ahora, no ve que la consideración pública se pierde si los Partidos hacen chacota del pasado de que antes dijeron enorgullecerse.

Las últimas palabras del discurso del señor Estévez deberían llevar a la meditación a quienes han hecho ahora escarnio de ellas.

Las copiamos como un nuevo J'accuse:

"Quiero recordar a mis colegas una sola circunstancia: gracias a un esfuerzo enorme, el país ha logrado restaurar su normalidad constitucional. Nuestro deber es hoy el de cooperar por todos los medios posibles a su afianzamiento; para ello es mejor no remover acontecimientos pasados y rodear a los Poderes Públicos, al Congreso, al Presidente de la República y al Poder Judicial, de todo el prestigio necesario para el desempeño de sus altas funciones".

HISTORIADOR.

Venta de azúcar

La desenfrenada especulación que se está haciendo con el azúcar ha llegado a producir una verdadera y justificada alarma entre todos los consumidores del país. Elementos interesados en tergiversar los problemas nacionales y en darles, en toda ocasión que se pueda, un carácter político, han culpado al Gobierno de la escasez que se nota en este artículo de primera necesidad y de importancia tan vital para la subsistencia del pueblo. Sin embargo, las autoridades competentes han llegado a la conclusión de que no existe tal escasez y que cuanto ocurre, con respecto a los altos precios que ha alcanzado este producto, se debe sólo a una desmedida y culpable especulación.

En vista de esta circunstancia, el Comsariato General de Subsistencias y Precios ha tomado, con la oportunidad y la brevedad que el caso requiere, todas aquellas medidas conducentes o detener la tarea delictuosa de los acaparadores, por medio de medidas drásticas y coercitivas que se han puesto en ejecución inmediata, todo de acuerdo con la resolución adoptada en el último Consejo de Gabinete y con la gravedad que el caso requiere.

El decreto dictado en este sentido por el Comisariato General, establece que este organismo se hará cargo del control de la distribución del azúcar en todo el país, ya que según las investigaciones practicadas se ha podido establecer, fehacientemente, que la escasez de este producto es absolutamente injustificada, por cuanto no ha existido merma o descenso alguno en su elaboración. El hecho de que se note falta de este artículo, y que su precio haya alcanzado un nivel que está por encima de lo que las mismas disposiciones legales establecen, se debe únicamente a la anónima labor de algunos acaparadores que están empeñados en lucrar criminalmente con las necesidades más urgentes de la población.

Estimamos, pues, que las medidas consultadas en el decreto aludido no pueden ser más dignas de ser celebradas, y habrán de causar, sin duda, una justificada satisfacción entre los afligidos consumidores. El abuso en la venta de este producto se estaba haciendo intolerable, porque si algún paliativo pueden tener las especulaciones que a diario se hacen con mercaderías de uso suntuario o que no son de indispensable necesidad, la especulación y el acaparamiento del azúcar constituyen un verdadero delito que debe ser sancionado sin contemplación alguna. Quienes medran con las necesidades más vitales del pueblo, no merecen ser considerados sino como delincuentes vulgares, sujetos a las penas más estrictas.

La labor del Comisariato va a ceñirse, en esta materia, a disposiciones que deben ser aplicadas sin sujeción a ningún sentimiento de blandura. Por el contrario, el decreto dictado por el Comisario General debería ser leído como un bando público, en todos los sitios más frecuentados del país, con el objeto de que quienes traten de transgredirlo no puedan alegar su desconocimiento, y para que aquellos que hablan de la labor ineficaz de este organismo, se den cuenta de que sin su existencia estaríamos entregados, sin defensa alguna, a la voracidad de cualquier industrial o comerciante sin conciencia.

Util será, pues, que la distribución del azúcar se haga en el país de modo que en cualquier momento pueda saberse en qué manos hay existencias superiores a las necesarias, y que su transporte esté sometido a la más estricta y constante fiscalización. A los Comisariatos Departamentales o Locales les corresponderá, en esta labor, una pesada responsabilidad; pero estamos ciertos de que ésta será la única manera de terminar con tan oprobiosas especulaciones.

LOS PROBLEMAS DE LAS COMUNAS

Barrancas

Barrancas es una comuna absolutamente agrícola. Están ubicadas en ella las grandes haciendas Laguna, Santa Corina, Lo Prado Abajo, dividida en cinco fundos: Pudahuel, el Fundo Barrancas, etc. Hay también una gran cantidad de predios pequeños trabajados por sus propietarios, pequeños agricultores, arrendatarios o medieros. Su población está calculada entre unos 26 a 28 mil habitantes. Alcalde es don Carlos Balbontín Cristi, antiguo vecino, que ha puesto todo su interés al servicio de la comuna y que ha encontrado amplia cooperación de parte de los regidores. El señor Balbontín es hombre preciso, y en pocas palabras nos da a conocer la situación de su comuna, cuyo problema principal es la falta de agua potable, la que en la actualidad debe ser repartida a los pobladores por medio de un camión-tanque municipal que viene a surtirse a Santiago. La autoridad comunal está empeñada en conseguir un proyecto de ley que le permita instalar este servicio por medio de pozos artesianos o bien por medio de aguadas. Esto estimularía la construcción de poblaciones que le darían mayor vida a Barrancas. Ahora hay solamente ahí dos poblaciones y una en proyecto; la falta de agua mata toda iniciativa en este sentido.

Los servicios de pavimentación se han realizado dentro de todas las posibilidades y hay un magnífico camino que empieza en Santiago y llega hasta el término de la población de Barrancas. El alumbrado público es bueno, y en cuanto a las obras de alcantarillado, se estima que es algo para el futuro, por el subido costo que demandaría su instalación.

Una de las aspiraciones de los habitantes de esta comuna es la construcción del túnel de la Cuesta Lo Prado. Hay un proyecto presentado y aprobado por la comisión respectiva de la Cámara para la realización de esta obra en el Cerro San Francisco. Este túnel tendría una longitud de 1.200 metros, y acortaría en 41 kilómetros el camino entre Santiago y Valparaíso. Además de darle, también, mayor movimiento a la comuna, acercaría los centros productores de Curacaví, ahorrándose el tránsito por la Cuesta de Barriga y el ir a Marruecos para tomar esta vía de comunicación a Valparaíso.

Este proyecto se financiaría con un recargo de veinte centavos en el litro de bencina en las provincias de Santiago, Valparaíso y Aconcagua, ya que va conjuntamente este proyecto con el del túnel de la Cuesta Chacabuco.

La locomoción hacia y desde Barrancas es bastante deficiente. En la actualidad se hace un servicio de micros que parte desde la Estación Mapocho, y hay un estudio para mejorarlo, lo que no se ha podido hacer anteriormente debido a las dificultades que presentaba la escasez de bencina.

Otra obra de importancia que se encuentra en proyecto es la construcción de un puente que una a Carrascal con Renca, sobre el Río Mapocho, y que ahorraría una serie de trayectos inútiles que se hacen hoy y facilitaría, en muy buenas condiciones, la salida de los productos de ambas comunas.

Al llevarse a la práctica todas estas iniciativas y, lo que es más importante, dotarla de agua potable, la comuna de Barrancas podría entrar en un efectivo resurgimiento y progresaría rápidamente, como muchas otras de la capital.

El Presupuesto Municipal para el año en curso es de $ 746 000; el anterior era de $ 426.000, y su aumento se debe a la ley de nuevas rentas municipales.

Jefe Subrogante del Protocolo, D. Custodio Correa

Ayer asumió el cargo de Jefe del Protocolo, en el carácter de subrogante, el subjefe de dicho Departamento, señor Custodio Correa Castelblanco, en reemplazo de don Luis Cubillos Achurra, quien parte el lunes con destino a Europa para ocupar su cargo de Consejero de la Legación de Chile en Berna.

El señor Correa Castelblanco desempeñará dicho cargo hasta la llegada de don Joaquín Larraín Simkins, Jefe titular del Protocolo, que se anuncia para el 18 del presente.

Películas técnicas en la Universidad

Hoy a las 18.30 horas, se pasarán en la sala de conferencias de la Universidad de Chile, algunas películas de índole técnico-científica, patrocinados por la Asociación Norteamericana de Cooperación en Chile. El programa a desarrollarse es el siguiente:

1) Orquesta Sinfónica; 2) Vida submarina; 3) Exactitud; 4) Desfile Autolite (Informativo de la Compañía Autolite).

A esta función, cuya entrada es completamente libre, se invita a estudiantes, profesores de ingeniería, electricidad, mecánica, etc., y a personas que se interesen por estas materias.

COMISION DE LA CAMARA APROBO EL PROYECTO DE LOS MEJOREROS Y COMPRADORES DE SITIOS A PLAZO

LO DESPACHO EN LOS TERMINOS PROPUESTOS POR LA CAJA DE LA HABITACION POPULAR

La Comisión de Legislación y Trabajo de la Cámara de Diputados aprobó ayer el proyecto de ley que trata sobre la situación de los mejoreros y compradores de sitios a plazo.

El proyecto se aprobó en la forma como lo concibió y redactó la Caja de la Habitación, con el agregado de que se amplía el plazo para que los mejoreros y compradores de sitios a plazo que hayan celebrado contratos hasta el 31 de diciembre de 1944, puedan acogerse a los beneficios de la Ley, siempre que lo hagan en un plazo de seis meses después de promulgada esta nueva disposición.

La medida legislativa a que nos referimos beneficia a un numeroso sector de nuestra población que, por haber vencido los plazos fijados por las anteriores disposiciones, quedaron al margen de los beneficios de la Caja de la Habitación.

Se trata, en consecuencia, de un proyecto de mucha importancia, ya que cientos de familias en todo el país permanecen hasta la fecha faltas de la debida protección en sus intereses, amenazadas de lanzamiento y expuestas a perder todo el patrimonio que con esfuerzos han acumulado a través de varios años.

DESPACHADO EL PROYECTO SOBRE LA URBANIZACION DE LA CALLE BULNES

TAMBIEN QUEDO DESPACHADO POR LA CAMARA EL QUE MODIFICA LA LEY DE ENCASILLAMIENTO DE LOS EMPLEADOS PUBLICOS

Sesión especial de 5.15 a 6.30, en jueves 10 de diciembre de 1946. Presidencia del señor Coloma, con asistencia de 42 diputados y del Ministro de Vías y Obras Públicas.

AVENIDA BULNES

A indicación del Ministro de Vías y Obras Públicas, se aprobaron las modificaciones del Senado en el proyecto sobre urbanización de la Avenida Bulnes.

COMISIONES INVESTIGADORAS

A indicación del señor Aldunate, se acordó que la Comisión Investigadora de las actividades de la Caja de Empleados Particulares funcione permanentemente durante el período que esté clausurado el Congreso.

MODIFICACIONES A LA LEY DE ENCASILLAMIENTO

Se discutió en general el Mensaje del Ejecutivo por el cual se introducen modificaciones a la ley que fijó la estructura definitiva de las plantas y sueldos del personal de la Administración Pública.

El señor SANTA CRUZ manifestó que el proyecto en debate no tiene otro alcance que reparar errores de hecho en que se incurrió durante la tramitación del proyecto y que han impedido en la práctica aplicar en toda su integridad la ley recientemente despachada por el Congreso.

—Cerrado el debate, se aprobó el proyecto en general y se entró en el acto a la discusión particular, aprobándose todas sus disposiciones con una indicación del señor Vivanco, para facultar al Presidente de la República a fin de que dicte el Estatuto Orgánico de los funcionarios del Estado.

INDICACION RELACIONADA CON EL PROYECTO DE INVESTIGACIONES

No se aceptó una indicación del señor Alessandri que debía estimarse incluída en el proyecto que aumenta los sueldos del personal de Investigaciones, por estimar la Mesa que no podía ser considerada por la Cámara, por razones de orden reglamentario.

—Se levantó la sesión.

Mesas directivas de Partidos se reúnen con don R. Zañartu

En la tarde de ayer, celebraron una reunión conjunta las mesas directivas de los partidos Conservador y Liberal con el Director del Registro Electoral, señor Ramón Zañartu, en el local de la primera de estas entidades políticas.

Asistieron, entre otros, además del señor Zañartu, los presidentes de ambos partidos, señores Joaquín Prieto Concha y Francisco Bulnes, respectivamente; los vicepresidentes, señores Sergio Fernández Larraín y Pedro Opaso Cousiño; y el senador don Horacio Walker.

Según nos informó el Secretario General del Partido Conservador, don José María Pinedo, la reunión tuvo por objeto considerar la situación derivada del dictamen del Consejo de Defensa Fiscal, acerca de la composición que deben tener las juntas inscriptoras especiales que han debido comenzar su labor el 1.o del presente mes y que deben atender las inscripciones electorales durante los noventa días que establece la Ley General de Elecciones.

La reunión terminó a las 21 horas.

No se dió información sobre los acuerdos adoptados.

Eugenio Matte Hurtado

Hoy se cumplen doce años del fallecimiento de este esclarecido luchador político y social, que fundara el Partido Socialista de Chile el 19 de abril de 1933, y que para poder llegar a ello, después de la Revolución del 4 de Junio de 1932, de la cual fué su alma mater, debió soportar el exilio en la Isla de Pascua y más tarde la persecución gubernamental hasta declararlo culpable de traición al país, por una revolución que triunfó y fué fuente de derecho.

Pasados los años, la labor de Matte se agiganta y cobra los verdaderos relieves que corresponden a su constante sacrificio en favor del pueblo chileno.

Falleció en plena juventud, apenas cumplidos los 37 años de edad y habiendo sido miembro de una Junta de Gobierno y como Senador en ejercicio.

Aparte de su fecunda labor política y social, se destacó en el más alto sitial de la masonería, y hasta hoy el paso por el más alto cargo de dicha institución tiene la validez de la labor realizada con honradez y esfuerzo.

Para el P.S., ésta es fecha de recogimiento y recuento. Matte representa la más pura expresión del Partido, como elemento al servicio de los intereses del pueblo chileno, y cada uno de los militantes y dirigentes del Partido ven en él al verdadero conductor de un ideal que encarna las necesidades y aspiraciones de quienes consideran el socialismo el único camino del mundo en esta hora.

El Partido desde el desaparecimiento de Matte, ha debido pasar por diversas alternativas y ha logrado mantener la integridad de sus cuadros a través del esfuerzo y sacrificio de cada uno de los luchadores que secundan la labor creadora del fundador del socialismo en Chile.

En esta hora de recuerdo y emoción que se alcen nuestros mejores votos para que el destino de nuestro país, permita entregar el mejor baluarte para la defensa de los trabajadores en esta parte de América a través de la doctrina que defendió y divulgó Matte.

Felisa Vergara G.

Falange Nacional

SECCION CONCHALI. — Cita para hoy a las 20.30 horas, en Roma 141, para tratar sobre las inscripciones electorales, organización interna y problemas de la Comuna.

Partido Socialista de Trabajadores

COMITE REGIONAL.— El domingo a las 14 horas, se efectuará en la seccional Barrancas, San Pablo 5715, un ampliado de militantes para elegir delegados al congreso de unidad socialista.

Pleno Nacional del Partido Socialista se efectuará mañana

El Comité Central del Partido Socialista ha convocado para el sábado 12 del presente a un Pleno Nacional de dirigentes regionales, el cual se desarrollará durante todo el día, para clausurarse con una concentración pública, el domingo en la mañana en el Estadio Chile.

Entre los objetivos que se han tenido en vista para llamar a este Pleno, figuran los informes del Secretario General, señor Bernardo Ibáñez, quien acaba de regresar de Europa; la cuenta del señor Alvarez Villablanca, Subsecretario General, sobre el momento político, las inscripciones electorales y el Congreso de Unidad Socialista.

La concentración del domingo en el Estadio Chile adquirirá especiales caracteres, pues se escuchará la palabra oficial del P.S., sobre su política nacional en relación con los acuerdos del Quinto Congreso General Extraordinario. En este acto usarán de la palabra Bernardo Ibáñez, Agustín Alvarez Villablanca, y Germán Olguín Herrera, quienes se referirán a la situación política nacional, internacional y a las resoluciones del Pleno.

Partido Democrático

JUNTA DEPARTAMENTAL. — Hoy, a las 20.30 horas, en Puente 682 se efectuará la transmisión del mando de la Junta.

Se invita a los correligionarios y parlamentarios.

Alianza Democrática

SECCION QUINTA COMUNA.— Convoca a reunión para hoy a las 21.30 horas, en Av. Independencia 1151, a los delegados de los partidos de Izquierda y de organizaciones sindicales de la comuna. Se tratará sobre la elección de mesa directiva, organización de un acto público y visita a la prensa.

Partido Socialista

SECCIONAL PROVIDENCIA. — Cita para hoy a las 21.30 horas, en Avenida Bilbao 520.

Actividades de la Universidad Popular "Valentín Letelier"

La Universidad Popular "Valentín Letelier" ha organizado nuevos cursos para obreros y empleados. Además de los de castellano, historia y geografía, legislación del trabajo, higiene general, aritmética, han empezado a funcionar cursos de inglés y taquigrafía.

La matrícula para estos cursos se encuentra abierta en la secretaría de la Universidad Popular: Casa Central de la Universidad de Chile, 2.o piso, oficina 21, de 16 a 20 horas.

En el presente mes se inaugurarán nuevos cursos preuniversitarios que comprenden las materias útiles para las pruebas del bachillerato, la enseñanza preuniversitaria para las distintas carreras y la Orientación Profesional.

La matrícula para los cursos se encuentra abierta en la Universidad de Chile, sala 21.

DEL INTERIOR

OBREROS DE VARIAS INDUSTRIAS DE CONCEPCION SE HAN DECLARADO EN HUELGA DE SOLIDARIDAD

AYER FUERON DETENIDOS VARIOS OBREROS POR ATENTAR CONTRA LA LIBERTAD DE TRABAJO. — LAS TROPAS DEL EJERCITO Y MARINA Y EL PERSONAL DE CARABINEROS ACUARTELADOS EN PRIMER GRADO

CONCEPCION, 10.— Informes obtenidos por este corresponsal en la Prefectura General de Carabineros permiten establecer que a las 8 horas de hoy se declararon en huelga la totalidad de los obreros de la Compañía Cervecerías Unidas, y también 100 obreros de la Compañía de Electricidad, manteniéndose en funciones dicho servicio con solo doce operarios.

Desde las primeras de hoy se plegaron a la huelga también los 180 obreros de la Fábrica Textil "El Tigre" de Chiguayante.

En Coronel continúa la paralización absoluta de todas las faenas, registrándose idéntica situación en Lota.

Además los obreros del ferrocarril de Concepción a Curanilahue se declararon en huelga en la mañana siendo reemplazados en sus actividades por el personal de reserva, y este ferrocarril circula debidamente custodiado por tropa de Ejército y Carabineros.

La tripulación de todos los barcos de la Compañía Minera de Lota, que se encuentran surtos en la bahía de Coronel, se declararon en huelga siendo desembarcados de inmediato y reemplazada por marinería del destructor "Aldea" para su vigilancia durante su inactividad.

DETENCION DE OBREROS

A las 5 horas de ayer se detuvo a los siguientes obreros, porque armados de palos coartaban la libertad de trabajo impidiendo la entrada de los obreros a la mina, siendo ellos: Antonio Espinoza Vergara, Waldo Ramírez Cifuentes, Nazario Villagrán Grez y José Sáenz Sáenz. Hoy a las 7 horas se detuvo en el recinto de la Estación al obrero del ferrocarril Heriberto Matus Roa, por impedir la libertad de trabajo.

OBREROS DE MAESTRANZA FF. CC.

Durante 60 minutos, desde las 10.30 horas en adelante paralizaron sus labores los obreros de la Maestranza de los FF. CC. del EE. de la III Zona (Concepción).

Los obreros de la Fábrica de Paños de Concepción han comunicado oficialmente hace algunos momentos al gerente de esta fábrica, don Reinaldo Bascur que el personal declarará la huelga a partir de las 14 horas de esta tarde, adhiriendo al paro otros gremios, lo que da visos de generalizarse paulatinamente en toda la provincia.

JEFE DE LA PLAZA EN CONCEPCION

CONCEPCION, 10.— Se designó jefe de la Plaza de las provincias de Concepción y Arauco con asiento en esta ciudad, al comandante en jefe de la Tercera División del Ejército, general don Daniel Sánchez Ahumada, quien asumió inmediatamente estas funciones.

El almirante Holger ordenó se diese cumplimiento inmediatamente a la orden de acuartelamiento general de primer grado para las tropas de Ejército y Carabineros de las provincias de Concepción y Arauco.

Desde las 13 horas de hoy se plegaron en forma definitiva a la huelga general 520 obreros de la Maestranza de los Ferrocarriles del Estado de la Tercera Zona con asiento en Concepción.

Resguardados por tropas del Ejército a las 14 horas de hoy se reanudaron las faenas de las fábricas textiles "El Tigre", de la ciudad de Chiguayante. 120 obreros de la Cía. de Gas de Concepción se declararon en huelga definitiva adoptando igual temperamento, 180 obreros del molino "Santa Rosa".

Desde las 14 horas se encuentran paralizadas las actividades de la Fábrica de Paños "Bío-Bío", con 134 obreros; Fábrica de Paños Concepción, con 465 obreros; Fábrica de Vidrios Schiavi con 140 obreros; 43 obreros del recinto ferroviario de la Estación Chepe del FF. CC. Concepción a Curanilahue; 29 obreros de la Fábrica de Velas Price; 150 obreros de las Barracas Genestier; 60 obreros de la Fábrica de Paños Tres Pascuales, que es la totalidad del personal de esta industria se encuentran reunido en estos momentos en el local del Sindicato de Fábrica de Paños de Concepción, para determinar si adhieren o no a este movimiento.

Inconfirmadamente este corresponsal ha tenido noticias, que vienen en autocarril especial altos dirigentes de la Alianza Democrática y parlamentarios de esta zona, a fin de interponer sus buenos oficios para restablecer la normalidad, pero como llegarán después de cumplido el plazo de 24 horas fijado por el Gobierno para que los obreros vuelvan al trabajo, habrían pedido ampliación de este plazo.

Informes oficiales proporcionados a las 15.40 horas por la Inspección del Trabajo, respecto al número total de obreros paralizados en estos momentos, dan los siguientes números: Compañía Carbonífera e Industrial de Lota, 9.800 obreros; Compañía Carbonífera y de Fundición de Schwager 3.250 obreros; Fábricas Textiles Caupolicán de Chiguayante, 2.100 obreros; FF. CC. Concepción-Curanilahue, 668 obreros; Compañía Cervecerías Unidas, 160 obreros; Fábrica de Velas Priscos 35 obreros; Industrias Unidas de Perpetuo Irrabal, 17 obreros; Molino Santa Rosa de William son Balfour y Cía, 180 obreros; Fábrica de Paños Concepción, 430 obreros; Fundición y Maestranza de Rodolfo Turke 25 obreros; Fábrica Vidrios Shiavi, Hijos, 145 obreros; obreros construcción población Pedro Bannen, en Lota por cuenta Caja Habitación Popular, 380; Fábrica de Paños Bío-Bío, 140 obreros; Fábrica Paños Tres Pascuales 60 obreros, y Compañía de Gas de Concepción 100 obreros.

ESTADO DE EMERGENCIA

Sensación ha causado en la opinión pública de esta ciudad las declaraciones de estado de emergencia de las provincias de Concepción y Arauco, hechas por la Alianza Democrática en reunión a la que asistieron personeros de organismos políticos y sindicales, aprobándose unánimemente un voto que se transmitió telegráficamente al Ministro del Interior, y presidente de la Alianza Democrática que dice así: Primero, solidarizar con los movimientos obreros que persiguen justa solución a sus aspiraciones económicas y respecto a sus derechos ciudadanos; segundo, manifestar su enérgica protesta por las medidas inexplicables que demuestra incomprensión de los problemas de la zona; tercero, que a pesar de que algunas huelgas no están dentro del marco del Código del Trabajo de ninguna manera justifica las medidas adoptadas, por cuanto la permanente inflación y la ilusión de los aumentos de sueldos, no responden a las verdaderas necesidades de las clases trabajadoras y del pueblo en general, y son las causas verdaderas de estos malestares; cuarto solicitar la derogación inmediata del decreto que crea la zona de emergencia; quinto, reafirmando nuestra fe en los principios democráticos, hacemos un llamado a los obreros, empleados y pueblo en general y a los partidos populares y democráticos para defender el régimen, de la ofensiva reaccionaria que se está haciendo sentir en forma abierta, y sexto, confirmamos nuestro acuerdo anterior en el sentido que inmediatamente se vaya a la formación de un Gabinete en el cual se encuentren representadas todas las actividades corrientes democráticas y progresistas del país.— (Fdos).— Rafael Ogalde Mayorga presidente; Oscar Godoy Vega, secretario".

LA SOCIEDAD SANTIAGO WATT

La Federación Ferrovaria Santiago Watt tendrá una importante reunión, durante la cual se planteará la posición del gremio ferroviario en el presente conflicto.

Los propietarios y locutores de las radios de Concepción y Talcahuano están citados por el jefe de la Plaza para recibir instrucciones acerca de la forma en que se darán a conocer las noticias.— (José Martínez, corresponsal)

DE NUESTRO CORRESPONSAL EN TALCAHUANO

TALCAHUANO, 10.— El movimiento huelguístico no ha tenido ninguna actividad en Talcahuano, fuera de las que por su caracter militar se han desarrollado en el Apostadero Naval, donde tiene su asiento el jefe de la zona de emergencia, el contra almirante don Inmanuel Holger Torres, que es el jefe de la Segunda Zona Naval Sur.

Hoy arribó a las 9 horas el crucero "Chacabuco", procedente de Valparaíso. El comandante Mewes recibió órdenes del jefe de la zona de emergencia, zarpando a las 10 horas con destino a Lota, donde arribó a las 15.30 horas, asumiendo inmediatamente la Jefatura como delegado de este puerto.

CARGUIO DEL VAPOR "PENCO"

El vapor "Penco" que se encontraba en Coronel, embarcó 3.500 toneladas de carbón, zarpando a las 3.30 horas de la madrugada de hoy con destino a San Antonio, cumpliéndose las faenas de embarque con tripulación del destructor "Aldea". El vapor "Elqui" también recibió 120 toneladas de carbón, zarpando después a Talcahuano, donde arribó sin novedad, y realiza faenas cargando mercaderías surtidas para los puertos del norte.

Por haber adherido a la huelga las tripulaciones de los buques "Matías Cousiño", "Don Thompson" y "Benjamín Squella", se hizo cargo de estas naves la tripulación del "Aldea" al mando del capitán de Defensa de Costa, señor Jiménez Urrejola.

FABRICA "EL TIGRE" DE CHIGUAYANTE

En la Jefatura de emergencia se informó que los obreros de la Fábrica El Tigre, de Chiguayante, reasumieron sus labores, saliendo al trabajo en la tarde de hoy.

Dos aviones de la Fuerza Aérea llegaron en la tarde de hoy procedentes de El Bosque.— Jaime Echeverría, corresponsal).

CERCA DE MIL MILLONES HA INVERTIDO EN LA ZONA DEVASTADA LA CORP. DE RECONSTRUCCION

EN LOS CUADROS ESTADISTICOS FIGURA CONCEPCION, CON PROMEDIO DE 37 POR CIENTO, Y ÑUBLE, CON 27 POR CIENTO. — NOMINA DE LAS PRINCIPALES OBRAS EFECTUADAS

CHILLAN, 10 — La Corporación de Reconstrucción y Auxilio ha proporcionado una información completa de las principales inversiones hechas por ese Organismo en obras de reconstrucción en las diferentes provincias de la zona devastada por el terremoto acaecido en enero del año 1939.

El Cuadro General de Inversiones, alcanza a $ 882.534,616, correspondiendo a Concepción el 39,[illegible], Ñuble 28,2 o|o, Talca el 9,4 o|o; Maule, 8,5 o|o; Linares, el 5,3 o|o; Bío Bío, el 5 o|o; y Malleco, el 2,2 o|o.

La distribución es la siguiente:

Servicios Públicos de Concepción	$ 12.511.970,80
Servicios Públicos de Chillán	13.355.996,02
Servicios Públicos de Cauquenes	4.130,653,65
Liceo de Niñas de Chillán	5.149,912,59
Escuela Industrial de Concepción	4.861.398,69
Liceo de Hombres de Concepción	3.061.968.43
Liceo de Hombres de Cauquenes	4.119,146,53
Liceo de Niñas de Cauquenes	2.365,677,65
Escuela Práctica Agricultura de Chillán	2.270.140,10
Escuela Agrícola Primaria de Huaque	3.026.211,05
Cárcel y Juzgado de Chillán	2.365.001,87
Cárcel y Juzgado de Parral	2.112.319,44
Prefect. Carabineros 4.a Com. Concepción	2.868.374,28
Carabineros de Parral	2.329.723,75
Agua Potable de Coronel	2.495.094,13
Alcantarillado de San Carlos	1.665.914,17
Estación y cubierta FF. CC. Concepción	9.382.793.87

Las inversiones de la Junta Central de Beneficencia con fondos de la Corporación ascienden a $ 42,600,950.50, siendo las más importantes la del Hospital Clínico de Concepción, con $ 26.302.777.74; Hospital de Chillán, $ 6.759.57; Hospital de San Carlos $ 5.504.570,55 y Hospital de Cauquenes con $ 4.933.480,64.

Además en construcciones en series se han hecho en Cauquenes 91 viviendas con once millones de pesos, San Carlos, 118 viviendas con trece millones y San Rosendo, 43 viviendas con siete millones.

En obras municipales se han invertido $ 26.440.616,57; en préstamos agrarios $ 20.554.223,60, en préstamos concedidos a particulares por intermedio de la Caja de Crédito Hipotecario, $ 504.873.855,79, recibiendo Concepción, el 36,7 o|o; Chillán, 24,8 o|o; Talca, 15,4 o|o; Bío-Bío, 7 o|o; Maule 6,7 o|o y Malleco el 2,2 o|o.

(EL CORRESPONSAL).

COLCHAGUA
Fallecimiento de D. Isaac Lorca C.

SANTA CRUZ, 10.— Profunda pesar ha causado en esta ciudad el fallecimiento del distinguido vecino don Isaac Lorca Contreras, ocurrido en la tarde del miércoles, a la avanzada edad de 87 años.

Militó en las filas del Partido Radical y sus funerales revestirán especial solemnidad. Estaba relacionado a numerosas familias de Santiago y esta localidad, afectando especialmente este duelo a la familia de los hermanos Oyarzún Lorca.— (Soto, corresponsal).

ACONCAGUA
Muy adelantada se encuentra la obra del Hospital

LOS ANDES, 8 — El sábado pasado pudimos constatar que la obra gruesa del nuevo hospital, a cargo del activo contratista señor Octavio Aravena, marcha rápidamente, y según nos manifestó, cumplirá su promesa de entregarla a mediados de enero próximo.

Con motivo de la celebración del tijeral, el señor Aravena ofreció a su personal unas once comida en la cual se pudo comprobar la armonía ejemplar que reina entre patrón y obreros, ya que éstos tuvieron palabras cariñosas para elogiar el comportamiento, tanto del señor Aravena, como de su hijo Rodolfo, que lo secunda eficientemente y que han atendido a su mejoramiento sin necesidad de recurrir a huelgas.

Ya en un artículo anterior, hicimos ver la necesidad de que a este edificio se le coloque techumbre de zinc en vez de pizarreño que no es apropiado para este clima. La diferencia en el costo no es grande, y a la larga resultará una economía, ya que su mayor duración evitará las periódicas reparaciones, y evitará también la destrucción de materiales que ocasionarían las filtraciones.

El Gobernador, don Ramón Echeverría Puga, en una reciente visita a las obras, comprobó esto mismo, y en este sentido envió un oficio a la Dirección de los Servicios de Beneficencia, la que, se espera, atenderá esta justa petición.— (E. LISANDRO FIGUEROA GELBES, Corresponsal).

Teléfono 4427 VALPARAISO Blanco

El "Rancagua" zarpará el 14 para Talara

Se anuncia que el próximo lunes debe zarpar para el puerto peruano de Talara el petróleo de la Armada Nacional "Rancagua" que va a buscar combustibles líquidos para los servicios de los buques de guerra y de las necesidades de las reparticiones de tierra de la Armada Nacional.

En su viaje al norte tocará el "Rancagua" en varios de los puertos de nuestro litoral llevando carga surtida y también elementos para las guarniciones de Defensa de Costa. Desde Arica seguirá a Talara para regresar con el cargamento completo ya indicado.

Consejos a los bañistas en esta época

Se ha hecho notable en estos últimos días el aumento de la braveza del mar en Valparaíso y sus cercanías, fenómenos que también se ha hecho notar en las costa de nuestro litoral norte dificultado con esto la carga y descarga de los barcos. La explicación a estos fenómenos, según un alto jefe de la Marina se deben a la luna.

Hace notar de que en el período de la última luna nueva se observaron bravezas en nuestro litoral especialmente desde Valparaíso al norte. Y como estas bravezas constituyen un grave peligro a los bañistas que en esta temporada concurren en gran número a los diferentes balnearios, es necesario hacer presente que todos estos fenómenos se presenten en las épocas correspondientes a las grandes mareas que tienen relación con los períodos lunares extremos, es decir luna nueva y luna llena.

Como una prevención a los bañistas hay que hacer presente que se presentarán fenómenos parecidos al del viernes 18 del actual; el sábado 3, y domingo 17 de febrero y el sábado 2 de marzo próximos, pudiendo registrarse estos fenómenos con 36 horas de anticipación o retardo en las fechas indicadas anteriormente.

Ya lo saben pues los bañistas. A tener mucho cuidado.

Asociación Naval festejará hoy a Manuel Videla

Esta tarde a las 18.30 horas en el local de la Secretaría de la Asociación Naval de Box se va a efectuar una sencilla cuanto emotiva ceremonia para premiar al campeón latinoamericano de la categoría peso pluma Manuel Videla. En esta oportunidad el Presidente del Deportivo Naval capitán de navío, don Oscar Larenas B. le hará entrega de un valioso reloj grabado como premio por su actuación en el torneo realizado en Buenos Aires.

En esta oportunidad será también homenajeado el equipo de fútbol del Regimiento de Defensa de Costa "Valparaíso" que se clasificó campeón en la competencia de la Asociación Valparaíso por el año de 1945.

Concurrirán a este homenaje el Jefe de la 1.a Zona Naval, vicealmirante don Juan Agustín Rodríguez y altos Jefes de la Armada Nacional, como igualmente representantes de la prensa.

Noticias breves de Valparaíso

La moderna motonave sueca "Bío Bío" de la Johnson Lino, como que fué lanzada al agua el año pasado en Gotenburgo, hace en la actualidad el viaje entre ese puerto y San Francisco. Se anuncia que es muy probable que viaje después a Chile.

—Estuvo en Valparaíso por breves horas un funcionario de pavimentación, el Ingeniero visitador, don Luis Rojas Lizama que vino a inspeccionar algunas de las obras que se ejecutan en la provincia. Siguió viaje después a la provincia de Aconcagua con idéntico fin.

—Regresó del sur después de visitar las diversas Aduanas el Jefe del Resguardo de Fronteras señor Eugenio Sanfuentes Echenique que practicó una detenida visita a las dependencias de su jurisdicción.

—El armador danés "Kurt Lauritzen" es esperado en Valparaíso el próximo domingo. Visitará e inspeccionará la firma A. J. Broom y Cía. que será la representante en Chile de los barcos "Elqui" y "Maule", que el jueves 17 le serán oficialmente devueltos por la Compañía Sud Americana de Vapores.

—Por una sola vez ha sido autorizado por el Ministerio de Economía y Comercio el vapor peruano "Urubamba", para hacer cabotaje entre los puertos de Valparaíso e Iquique. Al regreso al Callao el "Urubamba" llevará una nueva partida de caballos chilenos para el Ejército peruano y una partida de ...

SANTIAGO
Banquete al Alcalde de San Antonio

SAN ANTONIO, 10. — El domingo 13 de enero se servirá un almuerzo en el Balneario de Monte Mar, al prestigioso Alcalde de San Antonio, señor Armando Pino Saavedra, en reconocimiento a su labor desplegada en el corto tiempo que lleva transcurrido de su período alcaldicio.

Con tal motivo se reciben adhesiones en el Hotel Chile de San Antonio, en la tienda El Rey Godo, y en los Clubes Democráticos de San Antonio, Barrancas y Llo-Lleo.— (El corresponsal).

El "Araucano" llega mañana a Balboa

Por noticias recibidas ... se ha sabido que el ... submarinos, el "Araucano" ... bar en el día de mañana ... de Balboa en viaje a ... El "Araucano" va al mando ... pitán de navío, don ... lleva las tripulaciones ... betas que recientemente ... el Supremo Gobierno ... además la tripulación ... porte "Angamos" que ... hasta Nueva York ... extranjera.

El "Araucano" debe ... por lo menos un mes ... de Nueva York, para ... pués en convoy con ... cientemente adquiridas.

El martes arribará el "Magallanes"

Hemos sido informados ... transporte de la Armada ... "Magallanes" debe arribar ... paraíso el próximo martes ... porte nacional cargó ... puerto de Tocopilla ... be llevar a Buenos Aires ... carguío se demoró ... ciente, debido a la ... mar ocurrida en días ... que dificultó enormemente ... maniobras.

Desde Tocopilla el ... seguirá a Antofagasta ... cibirá más carga y ... te se vendrá directamente ... raíso a donde espera ... lo hemos dicho el próximo ...

De amanecida llegará hoy el "Carina"

De amanecida debe llegar ... cuetanque "Carina", de ... ca, procedente del puerto ... de Talara cuya llegada ... anunciado para el día de ... ne consignado a los ... lliamson, Balfour y Cía ... cargamento completo ... consistente en catorce ... litros poco mas o menos.

Inmediatamente que ... recibido por las autoridades ... rigirá a Las Salinas para ... inmediatamente a descargar ... tidas de combustibles ... ladas en éste puerto. ... dirigirá a San Antonio ... entrega del saldo. ... tas faenas, efectuará ... je a Talara en busca de ... tidad de combustible para ... sidades del país.

Asumió ayer nuevo jefe del Litoral

En la tarde de ayer ... 14.30 horas se hizo cargo ... ciones en carácter interino ... que fué nombrado el capitán ... vío don Alejandro ... dez del cargo de Director ... y de la Marina Mercante.

Las funciones del ... Gallegos son mientras ... sencia del titular ... don Alberto Consiglio ... transladado con uso de ... enfermedad a los Estados ... Norte América para ... dicho país. El contraalmirante ... siglio viaja en el "Ara..."

El Gobernador Marítimo ... raíso, don Enrique ... pitán de navío que ... como tal, hizo entrega ... Comandante señor ...

Espectáculos ...

VALPARAISO.— ... mouth y noche: ... y la morena.

COLON.— Matinée, ... noche: Melliza peligrosa.

VICTORIA.—Matinée, ... y noche: Rosa la ...

REAL.— Matinée, ... noche: El peñón de ...

IMPERIO.— Matinée, ... y noche: Se rematan ... As negro.

VELARDE.— Matinée ... de los dioses. Noche ... dial, Radio Cooperativa ...

CONDELL (Continuado) ... la muerte e Inspector de ... mitorios.

RIVOLI (Continuado) ... La importancia de ser ...

REX.— Matinée, ... noche: México de mis ...

OLIMPO.— Matinée, ... y noche: Canto de la ...

RIALTO.— Matinée, ... noche: Como luchan ...

MUNICIPAL. — ... mouth y noche: Te ...

Movimiento de vapores

PROXIMAS LLEGADAS

MAULE, de puerto ... MAULE, de Chicama ... WHIRLDWIND, de ... cisco. SAMORESBY, de ... ELQUI, de Río de ... MAGALLANES, de ... res. ANGOL, de Iquique. ALLIPEN, de Mollendo ... WILLIAM CARSON, ... Orleans. MAULLIN, de San ... URUBAMBA, de Callao ... AMANCO, de Panamá ...

PROXIMAS SALIDAS

FRESIA, para Iquique ... ALFONSO, para ... APOLO, para Iquique ... PUNTA ARENAS, para ... PUYEHUE, para ... ANGOL, para Río ... ALLIPEN, para Corral ... LONTUE, para Iquique ... MAULLIN, para Iquique ... MAGALLANES, para ... Aires. ALBERTO HAVERBECK ... Iquique. PILAR, para Antofagasta ...

COMPAÑIA CHILENA NAVEGACIÓN INTEROCEÁNICA

Próximas salidas de Valparaíso

PARA BUENOS AIRES Y PUERTOS INTERMEDIOS
VAPOR "ARICA" FEBRERO 28
VAPOR "AVILES" FEBRERO 28

PARA RIO DE JANEIRO Y PUERTOS INTERMEDIOS
VAPOR "ANGOL" ENERO 10
VAPOR "PUNTA ARENAS" ENERO 28
VAPOR "ARAUCO" FEBRERO 28

NOTA: Estas fechas pueden ser modificadas sin previo aviso

Para mayores datos y pormenores dirigirse a sus Agentes en Chile:

COMPAÑIA CHILENA DE NAVEGACION INTEROCEANICA

Teléfono 84523 Casilla: 4246 SANTIAGO

Teléfono: 7721 Casilla: 1410 VALPARAISO

AVISOS ECONOMICOS

(DE LA 2.a PAG.)

DIRECCION GENERAL DE OBRAS Públicas, Departamento de Hidráulica. Se piden propuestas públicas para la ejecución de las obras de cambio de la cañería de impulsión en los sectores de Cochoa y La Vega, de la planta elevadora de Concón, y casas para el personal de dicha planta, del servicio de agua potable de Valparaíso y Viña del Mar, las que se abrirán el 21 de enero en curso, a las 16 horas. Bases y demás antecedentes, en la Oficina de Partes. Santiago, 9 de enero de 1946.— El Director del Departamento. 18 En.

35.—Radios e instrumentos de música

RADIOS RCA Y DISCOS VICTOR Francisco Figueras y Cía., Santa Isabel 0301 A., entre Avenida Seminario y Condell. Fono 44420. Facilidades pago. 31 En

37.— Notificación y citaciones

HABIENDOSE EXTRAVIADO EL certificado de depósito a plazo indefinido renovable N.o 43|161, por $ 37.222.40 del antiguo Banco Anglo Sudamericano, hoy Banco de Londres y América del Sud Ltdo., a nombre de doña Paulina Lovey O'Connor, queda nulo y sin valor por haberse dado el aviso correspondiente. 13 En

HABIENDOSE EXTRAVIADO LIBRETA N.o 56.748 de la Caja de Ahorros Suc. Avda. Matta, perteneciente a Pedro Pávez Ruz, queda nula por haberse avisado. 13 En

HABIENDOSE EXTRAVIADO LIBRETA N.o 650251, de la Caja Nacional de Ahorros, perteneciente a Berta López Patiño, queda nula por haberse dado aviso. 11 En.

HABIENDOSE EXTRAVIADO EL Título N.o 904, por 1.000 acciones de la Cía. Minera Onix S. A., hoy Cía. Carbonífera Río Negro S. A., a nombre de don Raúl Bruna Sampaio, queda nulo y sin valor, por haberse dado el aviso correspondiente. 12 En

38.—Sastrería e indumentarias

GUENDELMAN SASTRES. HECHURAS finas. Crédito San Diego 852, edificio Teatro Caupolicán. 28 En

CASIMIRES DESDE $ 48 METRO NAcionales: $ 75 importados. Depósito directo de fábricas. Casa "Salazar" Avenida Bernardo O'Higgins 2783 Alameda esquina Libertad. Atendemos a provincias contra reembolso. 31 En.

BAJAMOS LOS PRECIOS DE TODOS los casimires. Llegó nuevo surtido. Visítenos cuanto antes. "Casa Salazar". Alameda Bernardo O'Higgins 2783, casi esquina Libertad. 31 En

TERNOS Y TRAJES SASTRE, MEDIda, confecciones para caballeros, niños. Anexo sección catres, colchones, sommiers, marquesas, etc. Grandes facilidades de pago, entrega inmediata. "El Crédito Nuevo".— San Pablo 2675. 31 En.

¿DESEA UD. RESOLVER FACILMENte el complicadísimo problema de vestirse bien, gastando poco? Nosotros le entregamos solucionado: encárgue nos hoy mismo la confección de un traje y le haremos de medida, desde $ 550, y confeccionado desde $ 400 "Casa Salazar", para hombres y niños. Alameda Bernardo O'Higgins 2783, casi esquina Libertad. 31 En.

SASTRERIA SALAZAR, CABALLEros, niños, extenso surtido, corte elegante. Precios incompetibles. Visítela, Alameda Bernardo O'Higgins 2783, esquina Libertad. Atendemos a provincias contra reembolso. 31 En.

40 --Judiciales

REMATE JUDICIAL.— EL MARTIllero Osvaldo Aguirre U., rematará el 12 enero próximo, a las 16 horas, en Avenida Chile 1556, 21 mesas de bar, 38 sillas, 2 mesones, 2 aparadores con marmol y espejos, 2 cocinas económicas para restaurant, 5 ollas, - carnicera, máquina de moler carne y tina de baño, especies embargadas en juicio Cruz con Díaz, seguido ante Segundo Juzgado Civil de Mayor Cuantía.—El Secretario. En. 11

QUIEBRA LUIS LORCA LOPEZ.— Cuarto Juzgado Civil. Por resolución de 7 de enero de 1946, fijóse como fecha cesación pago fallido el 15 de mayo de 1945 — El Secretario

QUIEBRA STEIN: POR RESOLUCION Quinto Juzgado, 18 diciembre 1945 y 7 enero 1946, tiene verificado crédito $ 8.000. Bruno Kiwi, por su sueldo y desahucio, alegándose preferencia primera clase.— El Secretario. 12 En

QUINTO JUZGADO CIVIL MAYOR Cuantía. Inventario Solemne. En autos N.o 8.842 sobre discernimiento cargo de curador menor Marcela Bunster Dourthé a favor Banco de Chile, practicaré enero 14, 17 horas en Secretaría, de bienes que correspondan a la referida menor en la herencia de doña Laura Carmona viuda de Bunster. 12 En

CONVENIO SUCESION EGIDIO BONfanti. Se ha presentado don Ernesto Brandes S., verificando extraordinariamente un crédito por $ 134.870, y sus intereses, proveniente de letras protestadas. Santiago, 9 enero 1946.— Aníbal Muñoz. 12 En

SEGUNDO JUZGADO CONCEDIO posesión efectiva herencias de Ada Gladys, Edgard Luis y Elia Isabel Miranda Miranda a Luisa Miranda v. de Miranda. Tramítase conforme Art. 44, Ley 5,427.— Secretario. 11 En

CUARTO JUZGADO CIVIL CONCEdió posesión efectiva herencia de doña Teresa Orrego viuda de Villamil a doña Blanca Cocq Carvallo 12 En.

CUARTO JUZGADO CIVIL, CONCEdió posesión efectiva herencia de doña Ana Luisa Zúñiga López a don Eduardo Urbina Zúñiga sin perjuicio derechos cónyuge sobreviviente. El doce actual, 11 horas, practicaré inventario solemne.— Castro. 12 En

CUARTO JUZGADO CIVIL CONCEdió posesión efectiva herencia de doña Clara Arriagada Carvajal, a doña Vitalia Rosa Arriagada Carvajal. 12 En.

QUIEBRA BASILIO HALABI YANI Quinto Juzgado Civil de Santiago por resolución 8 enero 1946, tuvo por verificado extraordinariamente crédito valista por $ 7.848 de Sociedad Manufacturera de Metales S. A. Mademsa, que previene de letras de cambio y gastos de protesto.— El Secretario. 12 En

REMATE.— 5.o JUZGADO CIVIL rematará 11 enero, 10 horas, propiedad Santa Rosa 2253-55. Juicio Gutiérrez Arriola. Mínimum $ 72.500. Boleta $ 7.250.— Secretario. 11 En

QUINTO JUZGADO, CONCEDIO POsesión efectiva herencia intestada Manuel Mamport Urrutia a doña Celia Gana viuda de Mamport. 12 En

CUARTO JUZGADO, AUTO 3 AGOSto 1942, concedió posesión efectiva herencias intestadas de David Rivas Gómez y Mercedes Ayala viuda de Rivas, a Guillermo, Enrique y Amelia Rivas Ayala. Tramítase conformidad Arts. 40 y siguientes, Ley 5.427. 12 En

QUINTO JUZGADO, CONCEDIO POsesion efectiva herencia intestada Natalia Rojas viuda de Solís a Nemesio Alvarez Rojas. 12 En

AUTO QUINTO JUZGADO CIVIL diez enero de 1946, concedió posesión efectiva de Manuel Antonio Bustamante Mutilla a Manuel Antonio; Alejandro Magno; Eugenio Antonio; Elena del Carmen y Vicente Ernesto Bustamante Acevedo, hijos legítimos, sin perjuicio derechos Celia Acevedo Moreno viuda de Bustamante. De Eugenio Antonio; Elena del Carmen y Vicente Bustamante Acevedo a Celia Acevedo Moreno viuda de Bustamante. Y de Celia Acevedo Moreno viuda de Bustamante a hijos legítimos Manuel Antonio y Alejandro Magno Bustamante Acevedo.— El Secretario. 14 En

NOTIFICACION. QUINTO JUZGADO Civil. Banco de Crédito e Inversiones demanda ejecutivamente a Hugo Armando Galasso Vicari solicitando se despache mandamiento de ejecución y embargo en su contra por $ 40.000, valor letra protestada, intereses y costas. Primer otrosí, Propone depositario. Segundo otrosí, Señala para embargo propiedad hipotecada. Tercer otrosí. Designa abogado y confiere poder. Cuarto otrosí. Se dirija exhorto al Juzgado Buin. El Juzgado proveyó: Santiago, agosto diez de 1945. A lo principal, despáchese; al primer segundo y tercer otrosíes, téngase presente; y al cuarto, como se pide. Papel $ 4. N.o 7,130. A fs. 7, el Banco ejecutante pidió notificación por avisos. Otrosí. Que ejecutado fije domicilio dentro radio urbano Santiago, término quinto día, apercibimiento notificarlo estado diario Providencia. Santiago, a treinta y uno de diciembre de mil novecientos cuarenta y cinco. De acuerdo con el mérito de los autos y lo prescrito por el artículo 54 del Código de Procedimiento Civil, se accede a la reposición. Proveyendo el escrito de fojas siete, a lo principal, como se pide y se designan los diarios "La Nación" y "La Tarde"; al otrosí, como se pide dentro del término de emplazamiento.— Román de Amestí Z.— Castro M. En consecuencia, notifico a Hugo Armando Galasso Vicari la presente demanda ejecutiva y lo requiero de pago por la suma de $ 40.000, intereses y costas, haciéndole saber que tiene cuatro días hábiles para oponer excepciones, más el término de emplazamiento — Castro M — Secretario. 14 En

BOMBAS

OCTAVA COMPAÑIA DE BOMBEROS. "La Unión es Fuerza".— Por orden del señor director cito a la Compañía a sesión ordinaria, para el viernes 11 del presente, a las 19.30 horas. Tabla: Informe de la comisión revisora de libros, balance de tesorería y demás que haya lugar.

SEXTA COMPAÑIA DE BOMBEROS Cito a sesión ordinaria para el lunes 14 del presente a las 22 horas Tabla: Estado Tesorería correspondiente al 4.o trimestre de 1945; informe de la Comisión Revisora de Libros sobre el mismo período; Admisión de voluntarios y demás a que haya lugar.—El Secretario. 14 En.

CUERPO DE BOMBEROS DE QUINta Normal. De orden del Superintendente cito a los miembros del Honorable Directorio General, y capitanes de Compañías, para el viernes 11 del presente, a las 21.30 horas, en Julio Bañados 378 A. Tabla: Asuntos pendientes.— Secretario General. 11 En.

El Apostolado de Instrucción y la "A. A. A." de Lima.-

Un espectáculo de alta categoría artística y de trascendencia es el que ofrece la Asociación de Artistas Aficionados "A. A. A." de Lima, y que Santiago tendrá ocasión de admirar, por única vez, en la función extraordinaria a beneficio del Apostolado de Instrucción, que se verificará en la tarde del jueves 24 en el Teatro Municipal. Esta entidad está dirigida por el señor Alejandro Miró Quesada, siendo coreógrafo Dimitri Rostoff. Entre los artistas principales de la "A. A. A." figuran las siguientes damas de la alta sociedad de Lima: Elvira Miró Quesada de Roca Rey, Corina Garland, Rosa Graña, Ester e Isabel Desmaison, Eva Bossio, Clara García Urrutia, Carmen Muñoz, Aída Negrón, Angela Benavides, Leonor Sánchez, Beatriz Cisneros, Dora Dasso, María Rivera de Checa Solari, Isabel Granda de Fuller, Adriana C. de Miró Quesada, Leonor Valega de Miró Quesada, Margarita de Benavides y los señores Bernardo Roca Rey, Pablo Hernández, Eduardo Fredrndt, R. Roca Rey y el maestro Andrés Sas.

El programa del beneficio del jueves 24 constará del ballet "Estampas Peruanas", con los siguientes cuadros: "Sierra, costa y montaña", "Motín de limeñas", "Cómo vivía una limeña en 1800" y "La cantuta" (La Patrona del pueblo).

Las localidades están en venta en las boleterías del Teatro Municipal y también se pueden solicitar de las directoras del Apostolado de Instrucción, por fono o directamente: señora Berta Pérez de Edwards (87192), señora Chita Madrid de Cañas Flores (42449), señora Berta Alemany de Díaz (66605), señora Julia García de Pérez Cotapos (86761), señora Lidia Edwards de Pérez (60179) señora Loreto Rivera de Varas (45914).

En el Gran Hotel Termas de Puyehue.-

Grupo de pasajeros durante la hermosa fiesta con que se celebró la llegada del Año Nuevo

El Embajador de Brasil.-

Hoy se dirigirá a su país el Embajador del Brasil, Excmo. señor Samuel de Souza Leao-Gracie, acompañado de su esposa y familia.

El distinguido diplomático emprenderá posteriormente viaje a Portugal, donde continuará representando a su patria con el mismo rango de Embajador.

VIAJERO DISTINGUIDO.—

Ha llegado de Lima el destacado industrial peruano don Luis Alfredo Koechlin, en viaje de descanso para visitar el sur de Chile, Argentina y Brasil. Viaja en compañía de su esposa e hijo.

DESPEDIDA DE SOLTERO.—

Anoche se llevó a efecto en "La Querencia", la manifestación con que sus compañeros de la Caja de Previsión de Carabineros, despidieron de su vida de soltero a don Víctor Figueroa Pizarro.

HIJA DEL EMBAJADOR ARGENTINO EN LONDRES CONTRAJO MATRIMONIO.—

Ayer se efectuó en Londres el matrimonio del Visconde Ednan, de 26 años de edad, con la hija mayor del Embajador argentino en esa capital, señorita Stella Carcano.

Más de 800 personas llenaron el Brompton Oratory, donde se efectuó la ceremonia. Miembros prominentes de la nobleza y del cuerpo diplomático estuvieron presentes.

La pareja partirá en viaje de luna de miel al continente, regresando posteriormente cerca de Oxford, donde el visconde Ednan continuará sus estudios.

TEATRO MUNICIPAL
HOY DESPEDIDA DE LA COMPAÑIA HOY
Joaquín GARCIA LEON
TARDE A LAS 6,30 — NOCHE A LAS 10
Sensacional éxito cómico
EL PERFECTO OPTIMISTA
Graciosísimo divertimiento de:
XAVIER BOVEDA
PUBLICIDAD LA NACION
$ 25.00 PLATEA $ 25.00

MISA.—

El sábado 12, segundo aniversario del fallecimiento de la señora Catalina del Canto v. de Aldunate, se oficiará una misa por el eterno descanso de su alma a las 9.30 horas, en el Templo de "La Gratitud Nacional", Av. B. O'Higgins 2303.

DESPEDIDA DE SOLTEROS.—

Con motivo de su próximo matrimonio, un grupo de sus amigos ofrecerá el domingo próximo en el Lucerna, una despedida de solteros a la señorita Ana Zurajovich M. y al señor Oscar Hernández Bianco.

La esposa del Pdte. de la República Argentina.-

Se encuentra en Viña del Mar, en el Hotel O'Higgins, la señora Victoria Trui de Farrell, esposa del Presidente de la República Argentina.

PARTE DE MATRIMONIO.—

Circula el siguiente parte: "Carlos Forestier Berner y Ana Haensgen de Forestier participan a usted el matrimonio de su hijo Carlos con la señorita Eliana Ebensperger Proessel, que se efectuará en Lebu el 10 de enero próximo en casa de la novia. Concepción, enero de 1946".

MATERNIDAD
"LUISA KAPLAN"
ARTURO PRAT N.o 139
TELEFONO 83128
SERVICIO MEDICO PERMANENTE

Tome Mandarina Brockway M.R. ES DELICIOSA

CONCESIONARIO
para local de club de fútbol profesional (Personalidad Jurídica), con numerosos socios
SE NECESITA
Ofertas:
TESORERO
Casilla 81-D.

PRESENTACION DE MODELOS.—

El próximo sábado 19 se efectuará en los Salones de la Confitería Lucerna, un original y novedoso desfile de Modelos 1946, durante el cual se exhibirán las últimas creaciones de la moda en lo que se refiere a vestidos, pieles peinados, sombreros, etc.

A cargo de la preparación técnica de este espectáculo, que será completado con números artísticos de alta calidad, se encuentra el señor Walton Echoirt, quien ha organizado presentaciones similares en otros países del Continente.

Auspician el desfile de Modelos 1946, importantes firmas comerciales de esta capital.

ENFERMOS.—

Restablecido, después de la operación a que fué sometido, don Fernando García Oldini, Ministro Consejero de Chile en España.

—Delicado de salud don Ernesto Ríos Talavera.

—Enferma, la señora Raquel Lyon de Maza.

NACIMIENTOS.—

Han nacido:

Un hijo del señor Roberto Fuenzalida Ruiz Tagle y de la señora Luz Ossa de Fuenzalida.

—Un hijo del señor Alfredo Lucero y de la señora María Riveros de Lucero.

—Un hijo del señor Manuel Fernández y de la señora Ema Rodríguez de Fernández.

—En la Clínica de Maternidad Tarnier: Una hijita del señor Raúl Silva Rivano y de la señora Eliana Alvear de Silva.

—Un hijo del señor Tulio Mujica Gómez y de la señora Eliana Ascui de Mujica.

—Una hijita del doctor señor Selín Larach y de la señora Iris Walter de Larach.

—Un hijo del señor Arquímides Casali Bandeli y de la señora Ana Delpiano de Casali.

—Un hijo del señor Antonio Corcuera Echeverría y de la señora Teresa Gandarillas de Corcuera.

—En Coronel, un hijo del abogado señor Tomás Chávez y de la señora Graciela Chávez de Chávez.

En el Hotel Carrera.-

Ayer se efectuó en el hotel Carrera, un té ofrecido por un grupo de sus relaciones en honor de la señora Matilde M. Tafra, con motivo de su próximo viaje al extranjero.

Mañana sábado 12 a las 17 horas, se llevará a efecto en el hotel Carrera, un té en honor de la señorita Gemma Ravera, ofrecido por un grupo de sus amigas, con motivo de su próximo matrimonio.

El miércoles 16 del presente, a las 19 horas, se efectuará en el "Florida" del hotel Carrera un cocktail, en honor de los delegados al Congreso Sudamericano de Petróleo, ofrecido por el Instituto de Crédito Minero.

El General Hill y Coronel Smith, ofrecerán el miércoles 23 a las 19.30 horas, un cocktail en el gran comedor del hotel Carrera, en honor de los señores: General Cleland, Coronel Kane, Coronel Coffee y Teniente Anderson con motivo de su llegada al país.

CULTO EVANGELICO.—

La Conferencia anual de la Iglesia Metodista.— Durante el día de ayer, han continuado las sesiones de la Conferencia Nacional Metodista, presididas por el Obispo, doctor Enrique Baloch, asistiendo todos los pastores y delegados de las Iglesias.

Los Superintendentes de distritos rindieron cuenta de sus trabajos, anotando el progreso social, educacional, moral y espiritual que han conquistado las congregaciones Metodistas establecidas desde Arica a Tierra del Fuego.

Hoy continuarán las sesiones de estudios de la Conferencia y a las 21 horas, en el Templo de la Primera Iglesia Metodista, Avenida Portales esquina de Cueto, se efectuará un culto especial en que predicará el pastor visitante, doctor Sante U. Barbieri.

Viajeros y veraneantes.-

Se encuentran en Quintero la señora Mercedes Rodríguez Arroyo y sus hijos Mercedes, Guillermo, Pedro y Mónica.

—A San Fernando se han dirigido el señor Carlos Mahnzier y señora Ilda Bianchi de Mahnzier.

—A Estados Unidos partirá el señor Roberto Spronta Mahnzier.

—A Viña del Mar el señor Ernesto Montt G. y señora Julia Villegas de Montt.

—Se encuentra en Valparaíso el señor Aquiles Ahumada Carvajal y señora María Salas de Ahumada.

—En Quilpué la señorita María Cristina Alvarez Robles.

—Pasa una temporada en Limache la señorita Rebeca Escobar Macuada.

—De Río Blanco han regresado a Viña del Mar, el señor Alberto Wiechmann Murphy y señora Laura Yáñez de Wiechmann.

—En abril próximo partirán en viaje a Estados Unidos el señor Ernesto Onfray Reimers y señora Adriana Barros de Onfray.

—A fines del presente mes partirá a Buenos Aires la señora Ximena Amunátegui de Vomi.

—A Puerto Montt los señores Francisco Ureta G. y Germán Givovich Ramírez.

—De Concepción han llegado a Santiago: el señor Ladislao Larenas Cifuentes; el señor Ismael Fuente-Alba Godoy; el abogado señor Pedro Montoya S; don José Pérez Rodríguez.

—A Concepción: la señora Filomena Castro de Clavería.

—Al mismo punto el señor Rubén Clavería Castro.

—En su fundo "Quilpué" don Alberto Silva Garcés, señora Aída Mandiola de Silva y familia, y la señorita Pía Barros Barros.

—A Constitución la señora Marina Silva de Icaza, sus hijos María Regina, Gabriel y Eugenio, y sus nietas María Cristina Cruz Icaza y Olga Maturana Icaza.

—A Viña del Mar don Ventura Piedrabuena, señora Enriqueta Bories de Piedrabuena y la señorita Carmen Piedrabuena Richard.

—Al mismo punto el señor John Walker, señora Ana Dorman de Walker, señora Berta Quijada de Larenas y las señoritas Sylvia y Ercira Larenas Quijada.

MISA EN LA CAPILLA DEL HOGAR ESPAÑOL.—

Se efectuará a las 11 horas del domingo 13 del presente, por el descanso del alma de aquellos fallecidos en cuyo homenaje la institución recibió coronas de caridad. Damos a continuación nombres de fallecidos y generosos donantes de coronas de caridad.

Señor Severino Larios G.— Ofrendaron coronas en su memoria: sres. Evaristo Santos P. y sra., Rufino Melero y sra., Francisco Lacámara, Julián Contreras, Vicente Fernández L., José Fernández L., señorita Beatriz Fernández L. y Círculo Español.

Señor Cándido Moure.— Ofrendó corona en su memoria: señor Rufino Melero y señora.

Antonio Torner Seras L.— Círculo Español.

Señor Antonio Planet.— Señor Antonio Peña y señora, y Vicente Hnos.

Señora Catalina Olave de Ortiz.— Señores Francisco Lacámara, Ricardo Martínez y señora, Ladislao Martínez y señora, Antonio Ferrer Estrany y señora, Rufino Melero y señora, José Picó Miró, Miguel Lacámara, Juan Lacámara y Felipe Lacámara.

Señora Victoria Rodríguez v. de Pradanos.— Rufino Melero y señora.

Señora Jovita Molina de Pérez.— Señores Florencio Arrivillaga, señora y familia, Eduardo Llanos Torres y señora, Agustín Zulueta, señora y familia, señora Aurora T. de Llanos y señora Juanita Zulueta de Erle.

LA CASA QUE VENDE MAS BARATO EN CHILE
Casa Garcia
LIQUIDA
y como siempre.. DE VERDAD

ZAPATOS para señoras, modelo: plataforma de corcho, sin punta ni talón, fabricados en finas gamuzas y cueros de gun metal. Colores negro, café, azul y blanco. Precio de liquidación . . . $ 155.-
HOY TODO EL DIA Y MAÑANA HASTA LAS 13

ATENCION
LA TIENDA DE NOVEDADES
"LA FLORIDA"
Avisa a su distinguida clientela, que con motivo del incendio de calle Merced 778, esquina San Antonio, la firma seguirá atendiendo en
MONJITAS N.o 883
al llegar a PLAZA DE ARMAS, ofreciendo a su clientela los mismos artículos:
ROPA INTERIOR, BATAS, MAÑANITAS, MEDIAS, TRAJES DE BAÑO,
A PRECIOS REBAJADOS.
"LA FLORIDA"
MONJITAS N.o 883

LAS EMISORAS EN CASTELLANO DE LOS EE UU.

WLWO	17.80 kiloc.	16 metros	18 00 a 18.45 horas
	9.59 kiloc.	31 metros	19.00 a 1.15 horas
WLWS-1	15.20 kiloc.	19 metros	18.00 a 20 15 horas
WLWS-2	11.71 kiloc.	25 metros	18.00 a 20 15 horas
WLWK	15.25 kiloc.	19 metros	18.00 a 20.15 horas
WCHC	6.08 kiloc.	49 metros	20.30 a 1.15 horas
WRUS	11.83 kiloc.	25 metros	18.00 a 24.00 horas
WRUW	9.70 kiloc.	30 metros	19 30 a 2.00 horas
WNBI	15.35 kiloc.	19 metros	19 30 a 23.15 horas
	17.78 kiloc.	16 metros	18.00 a 19.15 horas
	11.87 kiloc.	25 metros	19.30 a 24.00 horas

VIERNES

18.00 NOTICIAS.
18.05 Comentario de actualidad.
18.15 La Página Femenina.
18.30 Música de Ballet
18.45 NOTICIAS.
19.15 La Voz de la Prensa.
19.30 Era Garza y la Orquesta Panamericana.
19.45 Hollywood por dentro. — Quiliano.
20.00 NOTICIAS.
20.15 Panorama internacional.
20.30 Charla musical — Emilio de la Torre.
20.45 Alejandro Sux, habla.
21.00 Música.
21.05 NOTICIAS.
21.10 Comentaristas norteamericanos.
21.15 Los Panchos.
21.30 Hacia un mundo mejor.
22.00 El mundo desde Radio City.
22.30 La Opereta.
23.00 NOTICIAS.
23.15 La voz de la prensa.
23.30 Invitación a la música
24.00 NOTICIAS
0.15 Avelandro Sux, habla.
1.00 NOTICIAS.
1.10 Comentaristas norteamericanos.
1.15 Hacia un mundo mejor
1.45 Los Panchos.
2.00 Fin de la transmisión.

BELLAS ARTES

EXPOSICION DE ARTE ITALIANO

Se encuentra en nuestro país el artista italiano señor Pedro Zuffi, quien ha recibido el encargo de la Asociación Internacional de Arte de organizar en Chile y otros países sudamericanos una exposición de pinturas y esculturas de los más renombrados valores artísticos de Italia.

Esta exposición, además de ilustrar sobre el movimiento artístico que se desarrolla actualmente en ese país, responde al ferviente anhelo de promover un intercambio intelectual y cultural entre Italia y las repúblicas de América Latina. A este respecto la Asociación Internacional de Arte espera que su iniciativa sea debidamente apreciada y que pronto sea posible organizar una exposición de artistas sudamericanos en Italia.

Señor Pedro Zuffi.

La exposición de Arte Italiano se verificará en marzo en el Museo de Bellas Artes.

BRITISH BROADCASTING CORPORATION

Viernes 11 de enero de 1945
HORA CHILENA

De 12.00 a 12.30.	18.025 megs.	16.64 mts.
De 18.00 a 18.15.	9.60 megs.	31.25 mts.
De 19.00 a 23.30.	9.41 megs.	31.88 mts.
	12.04 megs.	24.92 mts.
De 19.00 a 23.45.	7.28 megs	4121 mts.

12.00 Boletín de Noticias.
12.15 Radio Gaceta. (repetición).
18.00 a 18.15 Servicio especial. Anuncios. Boletín de Noticias. Discos. Fin del Servicio especial.
19.00 Noticias en títulos. Anuncios Resumen del programa de hoy. Prólogo.
19.15 Recital de órgano, por Geraint Jones
19.15 Recital de canciones por la contralto Margaret Bisset.
19.30 Radioteatro (repetición).
20.00 Boletín de Noticias.
20.15 Crónica de Londres, por Rafael Fussoni, y "Frente económico", por Carlos Avilés.
20.30 Recital de piano por Eric Hope.
21.00 Cuento corto.
21.15 Radio Gaceta.
21.30 Orquesta Ligera de la BBC
22.00 Boletín de Noticias.
22.15 Política internacional por Wickham Steed.
22.30 La Orquesta Filarmónica de Liverpool.
23.00 Revista parlamentaria por A. E. Holsworth.
23.15 Boletín de Noticias.
23.30 Epílogo. Resumen del programa para mañana. Himno Nacional.
23.45 Fin de la transmisión.

INFORMACIONES CABLEGRAFICAS

Hondas repercusiones tendrá la entrevista entre los soberanos de Egipto y de Arabia Saudita

DEL PROFESOR PERCIVAL HARRIS, ESPECIAL PARA "LA NACION"

LONDRES, 10.—(Especial).—La nueva conferencia concertada entre el Rey Abdul Aziz Ibn Saud, de Arabia Saudita, y el Rey Faruk, de Egipto, constituye un acontecimiento cuya significación no ha podido pasar inadvertida, naturalmente, para las esferas más responsables de Londres. Esta conferencia pudiera, en efecto, tener repercusiones muy hondas en toda esa "encrucijada del mundo", que constituye el Mediano Oriente.

Hace aproximadamente un año, los dos monarcas se reunieron por primera vez en el puerto de Yambo, en el Hedjaz, donde sus conversaciones, aparte de echar los fundamentos de un cordial entendimiento entre sus respectivos gobiernos, aseguraron el surgimiento afortunado de la Liga Arabe desde el estatuto de simple protocolo al estatuto de organización política. Es muy posible que la nueva conferencia no sea menos importante por sus resultados.

No podría darse un ejemplo mejor del vigor de las fuerzas que promueven la causa de la unidad árabe que esta flamante cooperación entre Egipto y Arabia y su abordaje conjunto de las cuestiones de interés común para el mundo árabe. Y ello a pesar de las diferencias históricas y económicas de las dos naciones. Egipto es el ejemplo más destacado de un país árabe que ha adoptado muchas y muy sutiles instituciones europeas, para convertirse a sí mismo en una especie de puente entre las ideas de Oriente y Occidente. Arabia Saudita, en cambio, se mantiene esencialmente en los antiguos fundamentos de la grandeza árabe como heredera del mismo manantial de donde se difundieron por todo el mundo árabe las corrientes puras y vigorosas de la energía islámica. No tiene poca importancia para la tranquilidad del Medio Oriente, en su conjunto, que los jefes de estos dos Estados trabajan juntos y en armonía.

En Londres, se espera sinceramente que, como resultado de esta conferencia, surja una más clara definición de la política y propósitos de la Liga Arabe. Ha existido siempre el peligro —para los intereses árabes mismos— de que este organismo se encasille en políticas y propósitos de un nacionalismo demasiado estrecho. Las potencias occidentales más sinceramente amigas de los árabes, entre las que se incluye de preferencia a Gran Bretaña, han urgido constantemente la necesidad de fundar la política de la Liga Arabe en una cooperación más íntima y provechosa con los países no árabes, como factor esencial para afirmar la paz en el Mediano Oriente. Que tal cooperación es compatible con la independencia y los intereses de los propios países árabes es cosa debidamente demostrada por la historia de Arabia Saudita misma. Sin la influencia del Rey Ibn Saud y sus dotes de estadista, bien pudiera haber prevalecido un criterio más estrecho bajo las inquietudes que han asaltado al nacionalismo árabe en su último cuarto de siglo. Felizmente, Ibn Saud ha impuesto su criterio; y aunque ha defendido siempre vigorosamente los intereses árabes, ha cimentado provechosamente el hábito de la cooperación con las potencias occidentales.

Como esa cooperación es defendida con igual vigor por el Rey Faruk, la reunión de los dos estadistas viene a ser especialmente oportuna en momentos en que numerosas cuestiones que ahora agitan al mundo árabe —Palestina, Levante y la revisión del tratado anglo-egipcio— se encuentran en vísperas de ser discutidas y resueltas.

Desmovilizados más de un millón de soldados ingleses

LONDRES, 10.— (UP).— Un millón ciento noventa mil hombres, de los cinco millones que forman las fuerzas armadas de Gran Bretaña, han sido desmovilizados hasta comienzo de 1946 revelaron fuentes oficiales.

George Isaacs, Ministro del Trabajo, dijo en diciembre a la Cámara de los Comunes, que el Gobierno se proponía licenciar hombres a razón de 45,000 por semana, lo que se aumentaría a medida que las circunstancias lo permitieran.

La declaración de Isaacs fué hecha a raíz de violentos ataques de la prensa y en la Cámara con motivo a la lentitud con que estaba efectuándose la desmovilización. Además las fuerzas armadas inundaron a la prensa con cartas de protesta, pero no hubo manifestaciones entre las tropas.

Cuando el Ministro Isaacs haga su declaración mensual sobre la desmovilización a fines de enero, se espera que las cifras indicarán que el ritmo del licenciamiento h sido acelerado en forma considerable.

La desmovilización de las 24 clases más antiguas del ejército rojo debió haber quedado completado el 31 de diciembre, según decretos aprobados por el Soviet Supremo. El primer decreto del Soviet Supremo, a comienzos de 1945, ordenaba la desmovilización de las 11 clases más antiguas, lo que redujo la edad límite de 55 años a 44. El segundo decreto, que debía quedar cumplido el 31 de diciembre, disponía la desmovilización de las 13 clases siguientes, con excepción de los oficiales y el ejército del Lejano Oriente. El decreto, que sólo afectaba a los soldados y suboficiales, reducía la edad límite a 33 años. La desmovilización rusa contrariamente al sistema seguido por los norteamericanos, se basa en la edad más bien que en la duración del servicio.

Duque de Windsor se entrevistó con James F. Byrnes

LONDRES, 10. — (Agence France Presse).— El Duque de Windsor se entrevistó esta mañana con James Byrnes, Secretario de Estado de los Estados Unidos, y Jefe de la delegación de su país a la Asamblea de las Naciones Unidas.

La O. N. U. ...

(DE LA PRIMERA PAGINA)

gran asamblea de delegados de las Naciones Unidas. Deseo en primer lugar agradecer, señor Presidente, vuestro discurso, y también dejar constancia de la gratitud que estoy seguro sienten todos por la forma afortunada en que habéis desempeñado las arduas e importantes funciones de la Comisión preparatoria. Sé por mis colegas cuánto debe esa comisión a vuestra orientación. Sin vuestro sentido práctico, sin vuestra disposición a aceptar la responsabilidad y sin la influencia que habéis ejercido sobre vuestros colegas quizás no hubiésemos podido reunirnos en este día con un procedimiento y un programa listos para ser utilizados.

Confío en que las deliberaciones de esta Conferencia estarán animadas por el mismo sentido de urgencia, el mismo espíritu práctico y la misma atmósfera de cooperación que caracterizaron la labor de la Comisión preparatoria. Sé que se debatieron grandes cuestiones libremente y hasta desapasionadamente, pero al mismo tiempo hubo un espíritu viviente de conciliación y buena voluntad que condujo eventualmente a una casi completa unanimidad.

He dicho que os damos la bienvenida aquí y será nuestro propósito haceros sentir como en vuestra propia casa en esta capital, para que podáis discutir libre y francamente como si lo estuviérais haciendo en algún territorio especial bajo control internacional. Haremos todo cuanto esté a nuestro alcance para que vuestra permanencia aquí sea grata, dentro de los límites de nuestros medios. Desearíamos hacer más, pero estoy seguro de que todos vosotros, en el curso de vuestra permanencia aquí comprenderéis que lo que falta en agasajos no se deberá a falta de buena voluntad, sino a los efectos de la malignidad que nuestros enemigos descargaron sobre esta antigua ciudad. Veréis a vuestro alrededor pruebas para ello.

Oímos anoche el discurso de Su Majestad el Rey, quien os expresó, con pocas palabras, la índole de la labor que debéis ejecutar, la vital importancia de las cuestiones en juego y el profundo deseo de todas las naciones de la Comunidad Británica, por la cual hablo, de hacer que esta primera reunión sea un éxito completo.

Tuve el privilegio de tomar parte en las discusiones de San Francisco, de las cuales surgió la Carta de las Naciones Unidas. La convocación a esas discusiones, cuando nuestro enemigos estaban todavía en campaña contra nosotros, fué a la vez una expresión de fe en nuestra victoria y un reconocimiento de la causa por la cual estábamos combatiendo. Los propósitos y principios establecidos en el preámbulo y en el articulado de la Carta cuentan con el apoyo cordial del Gobierno de Su Majestad y, creo también, de todo el pueblo de este país, de todas las corrientes políticas.

LA AMENAZA SOBRE LA HUMANIDAD

Comprendemos que, como nunca antes, la Humanidad se encuentra en trance de elegir. Dos veces durante mi vida, una guerra ha acarreado padecimientos inauditos a la humanidad. Si hubiera una tercera guerra mundial, el largo progreso ascendente hacia la civilización podría quedar detenido durante generaciones y la labor de miríadas de hombres y mujeres a lo largo de siglos pudiera quedar reducido a la nada.

El preámbulo de la Carta de las Naciones Unidas establece admirablemente los ideales por los cuales hombres y mujeres inmolaron sus vidas durante la guerra. Sin embargo, una afirmación de principios es tarea fácil. Su traducción en hechos, el convertir en realidad operante lo que es un ideal, es cosa muy difícil. En la tención y esfuerzo de la guerra, es posible fundir el objetivo ideal con el esfuerzo práctico. Cuando este país, en el verano de 1940, quedó expuesto al peligro inminente de una invasión, todo el pueblo fué animado por un sólo propósito y ese propósito se tradujo inmediatamente en acción. Todos los hombres y mujeres se alzaron para servir donde fuera necesario y la fuerza de ese propósito se prolongó durante cinco años de guerra. En el curso de esos cinco años, a medida que nación tras nación se incorporaba a la lucha, los esfuerzos de las fuerzas combatientes de obreros detrás de la línea de resistencia fueron coordinados y dirigidos hacia el único propósito de la victoria. Los intereses particulares y las aspiraciones nacionales individuales fueron sacrificadas al esfuerzo común. Ahora, cuando la victoria ha coronado a nuestras armas, debemos aplicar a la tarea de crear condiciones permanentes de paz el mismo sentido de urgencia, el mismo sentido de auto-sacrificio, y la misma buena voluntad para subordinar los intereses seccionales al bien común, tal como lo hiciéramos en la crisis de la guerra. Por consiguiente, debemos todos abordar nuestra labor con la comprensión de su notable y vital importancia.

FACTOR PRIMORDIAL DE LA POLITICA EXTERIOR

La Organización de las Naciones Unidas debe convertirse en un factor primordial en la política exterior. Después de la primera guerra mundial, hubo una tendencia a considerar a la Liga de las Naciones como algo al margen del campo ordinario de la política exterior. Los gobiernos siguieron las antiguas líneas, persiguiendo propósitos individuales y siguiendo el sendero de la política de potencia sin comprender que el mundo había entrado a una nueva época. Con el mismo espíritu, en los tiempos pasados de estas Islas, los grandes nobles y sus seguidores solían practicar la guerra privada, con desconocimiento de la autoridad del Gobierno central. Llegó una época en que los ejércitos particulares fueron abolidos, en que el Imperio de la ley fué establecido a lo ancho y lo largo de estas Islas.

Lo que se hiciera en Gran Bretaña y otros países en pequeña escala debe hacerse ahora en todo el mundo. Es preciso que reconozcamos todos ahora la verdad proclamada por el Ministro de Relaciones Exteriores de la URSS en Ginebra: "La paz es indivisible".

LA EXPERIENCIA DE LA ULTIMA GUERRA

Volviendo la vista a los años pasados, podemos descubrir los orígenes de la última guerra en acto de agresión cuyo significado no fué comprendido en el momento de su comisión. El no habernos opuesto a las aventuras japonesas en el Extremo Oriente y a las agresiones de los gobernantes fascistas de Alemania e Italia condujo inevitablemente al quebranto del Imperio de la ley y a la segunda guerra mundial. En los últimos cinco años, la agresión de Hitler en Europa arrastró finalmente a la contienda a hombres de todos los continentes y de todas las islas del océano. Esto debiera hacernos comprender que el bienestar de todos nosotros está ligado al bienestar del mundo en su conjunto y que todos somos uno.

Me complace que la Carta de las Naciones Unidas no se refiera solamente a los gobiernos y estados, a la política y la guerra, sino también a las necesidades sencillas y elementales de los seres humanos, sean cuales fueren su color o sus creencias. En la Carta, reafirmamos nuestra fe en los derechos humanos fundamentales. Consideramos que la libertad del individuo dentro del Estado es un complemento esencial de la libertad de los estados en la comunidad mundial de naciones. Destacamos también que la justicia social y el mejor nivel de vida posible parato dos son factores esenciales para el mantenimiento de la paz en el mundo.

LA BOMBA ATOMICA

He dicho que la solución del problema de la paz después de la guerra es urgente y vital como nunca lo fué antes. Es posible que nosotros los que habitamos estas Islas, que por tanto tiempo estuvimos inmunes al ataque detrás de la barrera del mar, comprendamos mejor que cualesquiera otros que estamos viviendo en una nueva era. El perfeccionamiento de poderosas armas de destrucción, operadas desde bases distantes, ha destruído la ilusión del aislamiento. El advenimiento de la bomba atómica no fué más que la última en una serie de advertencias a la Humanidad de que a menos que las potencias de destrucción sean controladas, una ruina inmensa y casi el aniquilamiento completo serán el destino de las partes más altamente civilizadas de la Humanidad.

Por consiguiente, aplaudo la decisión de entregar todo el problema del control de la energía atómica a una comisión de la Organización de las Naciones Unidas. En este descubrimiento podemos ver claramente, en forma tangible, la cuestión que enfrenta el mundo moderno. He aquí un invento lleno de inmensas posibilidades para la especie humana, de peligros por un lado y de ventajas por el otro. A los pueblos del mundo, por intermedio de sus representantes, corresponde elegir entre la vida o la muerte.

Creo y espero que todos los delegados que se encuentran hoy aquí han venido, no solamente con espíritu resuelto, sino también con espíritu de esperanza. Siempre habrá escépticos y pesimistas que nos dirán que siempre ha habido guerra y que siempre habrá guerra y que nos señalarán el fracaso de la vieja Liga de Naciones como razón para mirar con escepticismo las labores de la Organización de las Naciones Unidas. Sin embargo, el progreso de la civilización ha sido una continua serie de fracasos y de lecciones aprendidas por la experiencia. Para citar un ejemplo, la historia del movimiento sindical ha ido de fracaso en fracaso. Después de cada derrota, los escépticos y timoratos han dicho: "No se puede esperar que los obreros se unan, porque el interés particular del individuo es demasiado vigoroso.

Sin embargo, la unidad se logró al fin.

FE EN EL EXITO DE LA ONU

Tengo una honda fe en que haremos triunfar la Organización de las Naciones Unidas. Hemos aprendido la lección de nuestros errores pasados. La vieja Liga de Naciones sufría de muchas debilidades, siendo talvez la mayor de todas el que dos grandes naciones, los Estados Unidos de Norte América y la Unión Soviética no estuvieran presentes en su fase de formación Hoy como nunca antes, el mundo está unido. Aún más la constitución de la nueva organización es escencialmente realista, en tanto consulta la sanción de las fuerzas en apoyo de la ley. Creo también que en el presente, los hombres y mujeres corrientes de todas las naciones, comprenden mejor lo que está en juego. Para convertir a esta Organización en una realidad viviente, debemos ganarlos el apoyo, no sólo de los Gobiernos, sino de las masas populares en todo el mundo. Deben comprender que estámos construyendo una defensa para el hombre común.

En los propósitos de la Organización de las Naciones Unidas hemos combinado el logro de la libertad contra el temor con la liberación de la humanidad de los peligros de la miseria. Para el ciudadano particular, el espectro de la inseguridad económica es más constante e inminente que la sombra de la guerra. Podemos conseguir que todos los individuos comprendan que las cosas a disputar en esta Conferencia incumben a todos y afectan a la vida hogareña de todos los hombres, mujeres y niños.

JUSTICIA Y SEGURIDAD SOCIALES

Sin justicia y seguridad sociales, no hay base real para la paz; porque los bandoleros y agresores reclutan a sus partidarios entre los desheredados sociales y entre aquellos que nada tienen que perder. Creo, en consecuencia, que por importante que sea la labor del Consejo de Seguridad, no menos vital es convertir al Consejo económico y social en un efectivo instrumento internacional. Una fuerza policial es parte necesaria de una comunidad civilizada; pero, mientras mayor es la seguridad y el contento sociales de la población, menos importante es la fuerza de policía.

Finalmente, dejemos en claro cuál es nuestro objeto último. No es simplemente la negación de la guerra, sino la creación de un mundo de seguridad y libertad, de un mundo gobernado por la justicia y la ley moral. Deseamos afirmar la preeminencia del derecho sobre el poderío y del bien general sobre los propósitos egoístas y seccionales.

Los que nos encontramos reunidos hoy aquí en este hogar ancestral de la libertad y el orden nos hemos podido reunir por que miles de hombres y mujeres valerosos sufrieron y murieron para que nosotros pudiéramos vivir. Nos corresponde ahora a nosotros, teniendo presentes los grandes sacrificios realizados, mostrarnos no menos valerosos para abordar nuestra gran tarea, no menos pacientes y no menos dispuestos al sacrificio. Debemos triunfar y triunfaremos".

Se revelan nuevas atrocidades niponas con sus prisioneros

MNILA, 10.—(UP).— Un testigo declaró hoy que un oficial japonés decapitó a un soldado norteamericano que sufrió un colapso durante la "Marcha de la Muerte" de Bataan y no pudo ponerse en pié El Sargento Horace M. Clark, en el proceso que se sigue contra el teniente general Masaharu Homma, reveló esta decapitación y también informó a la Comisión Miliar Norteamericana de que otro soldado norteamericano fué muerto por soldados japonéses que hacían un juego del acto de golpear a los prisioneros en la cabeza con garrotes.

Clark dijo que un soldado norteamericano llamado Smith, enfermo y debilitado por el hambre, cayó en el camino. Un oficial japónes que venía en un automóvil norteamericano le ordenó que se parara y se llenó de ora al ver que Smith no podía hacerlo. Sacó su sable y lo decapito le dos golpes.

Agregó que los prisioneros que "marchaban" por el camino se encontraron con soldados japoneses que venían en dirección opuesta armados de pesados garrotes y que hacían un juego del acto de golpear a los prisioneros en la cabeza. Una de las víctimas fué el Sargento John Crieder. Sus compañeros le vendaron la cabeza sangrante y lo ayudaron a avanzar por el camino, pero falleció poco después. Fué enterrado en una plantación de caña de azúcar.

11 SABIOS ALEMANES AUTORIZADOS PARA REGRESAR A SU PATRIA

WASHINGTON, 10.— (U. P).— Se ha revelado que se ha permitido a once sabios alemanes, especialistas en energía atómica, regresar a Alemania con la condición de que permanezcan en las zonas norteamericana o británica. Estos sabios fueron "secuestrados" en la primavera pasada por fuerzas anglo-norteamericanas. Deberán llegar hoy a Alemania, después de haber pasado varios meses bajo la vigilancia de Gran Bretaña.

En el grupo figura Otto Hans, primer hombre en desintegrar el átomo de uranio, que suministró la base para la fabricación de la bomba atómica.

Italia recibirá un trato preferencial en firma de la paz

WASHINGTON, 10.— (UP).— El Depatamento de Estado hizo saber que Estados Unidos envió una nota explicativa al gobierno italiano, ofreciéndole que Roma tendrá la consideración especial prometida en Potsdam cuando se procera a la redacción de los tratados de páz y que el caso de Itadia será tratado aparte de los asuntos relativos a los Estados colaboradores del Eje.

Hoy sale del Callao delegación a Semana Peruana en Viña

LIMA, 10.— (U. P.)— Mañana partirá a bordo del vapor "Urubamba", rumbo a Valparaiso, la comitiva compuesta de más de cien personas que participarán en la semana peruana a realizarse en Viña del Mar. Viajarán en este buque el Primer Vicepresidente del Senado, Manuel Seoane, quien lo hará en compañía de su hija Nora.

Se embarcará también la Orquesta Sinfónica Nacional Peruana, bajo la dirección de Theo Buchwald, compuesta de setenta músicos; 24 miembros de la delegación de football del Club Deportivo Municipal y catorce miembros del Seleccionado de Basketball.

A mediados de la próxima semana saldrán por vía aérea algunos invitados oficiales de la Municipalidad de Viña, tales como el Vicepresidente de la República, senador, doctor José Gálvez y el diputado aprista Alberto Sánchez; el conferenciante Jorge Puccinelll y César Arrospide.

No concurrirán los representantes de la natación y tiro al blanco. El ueves 17 parten en avión los miembros del Consejo Provincial de Lima, que presidirá el Alcalde Adolfo Dammert y la integran los consejeros Julio Vega Solis y Oscar Alcázar.

Más de 800 kmts. por hora desarrolla el nuevo avión "Phantom"

WASHINGTON, 10.— (UP).— La Armada de los Estados Unidos ha quitado el velo al avión caza "Phantom", de retro-propulsión y con base en porta-aviones, capaz de desarrollar velocidades superiores a 800 kilómetros por hora.

La Armada ha dicho que el "Phantom" o FD-1 tiene un radio de acción de 1.600 kilómetros y es capaz de ascender "con extremada rapidez" para prestar servicios a alturas cercanas a los 40.000 pies. Puede ser lanzado con catapulta o despegar desde la cubierta de un porta-aviones con el sistema de cohete.

Primer tipo de retro-propulsión producido para las labores de intercepción de los porta-aviones el "Phantom" está hecho de una liviana aleación de aluminio y pesa menos de 5.000 kilos cuando está totalmente cargado para combate. Sus alas, que se pueden doblar, tienen una envergadura de más de trece metros El armamento está colocado en la proa del avión.

El avión ha sido diseñado y construído por la McDonnel Aircraft Corporation, de ST. Louis, Missouri. El modelo experimental ya ha sido probado y nuevos aviones serán producidos en breve. Su potencia es suministrada por un par de motores gemelos Westinghouse, de propulsión a escape.

El anuncio sobre este nuevo avión se ha producido después de la revelación de la existencia del caza "Fireball", que está equipado tanto con motores corrientes como a retro-propulsión

Se investiga cómo logró escapar de Berlín Von Below

CUARTEL GENERAL DEL EJERCITO BRITANICO EN EL RIN, 10.— (PU).— La policía de seguridad británica hizo hoy tres arrestos en la Renania en relación con las investigaciones que se efectúan para determinar como fué posible que el General Von Below escapara del refugio de Hitler en Berlín.

Von Below fué capturado hace dos días. Los arrestados hoy sión en las tfueras de Bonn, un bro de la aristocracia renana que fué capturado en su mansión en las áferas de Bonn, un tal Karlkuhne, quien se cree es el suegro de Von Bediw, y una mujer alemana, conocida como señora Musch Von Groote, que se afirma frecuentaba la casa de Von Below.

Los oficiales del servicio de inteligencia británico están interrogando a Von Below en un esfuerzo para determinar, primero cuando abandonó el refugio del Fuehrer, y segundo, si salió llevando un mensaje.

CASOS DE ROSENBERG, FRANK, STREICHER SCHACHT SE VIERON AYER EN NURENBERG

FRANK FUE ACUSADO SOBRE LA BASE DE SU PROPIO DIARIO DE VIDA. — STREICHER "AUTORIZO" PARTICIPO EN CRIMENES CONTRA LA HUMANIDAD, ESPECIALMENTE EN LA PERSECUCION JUDIA" SIN SCHACHT LOS NAZIS HABRIAN SIDO INCAPACES DE PREPARAR UNA AGRESION ARMADA

"Cuando un aleman sea muerto, 100 polacos serán fusilados"

NURENBERG, 10.— (UP). — (Por Evans G. Valens).—El ayudante del fiscal norteamericano Brudno, reanudó la presentación del caso contra Alfred Rosenberg, ilustrando con documentos la participación de éste en las batidas para lograr trabajadores forzados, en los decretos de expropiación de todos los bienes judíos en los territorios ocupados del Este, y en la explotación de dichos territorios a través de firmas del Estado alemán.

Brudno dijo que una firma del Estado solamente obtuvo y embarcó a Alemania o al Ejército en dos años y medio 9.200.000 toneladas de granos, 2.500.000 toneladas de forraje, 3.200.000 toneladas de papas y 1.075 millones de huevos.

EL CASO DE HANS FRANK

El caso contra Rosenberg quedó terminado a las 10.10 A. M. iniciándose inmediatamente el tratamiento individual contra Hans Frank, a cargo del teniente coronel norteamericano William Howard Baldwin.

El fiscal calificó a Frank de importante engranaje en la maquinaria de la conspiración, y leyó trozos del diario de Frank: "Me profeso ahora y siempre nazi, fiel discípulo de Hitler, a quien he servido desde 1919".

Baldwin afirmó que las crónicas del diario, "hora por hora, discurso por discurso, y creemos que crimen por crimen, son una limpia historia de asesinatos y hambruanas".

Leyó de un discurso de radio pronunciado por Frank en 1934 la parte que calificaba las tareas nazis como una elevación del concepto racial a la categoría de término legal, y la eliminación de las organizaciones políticas que "en un tiempo podían colocar los fines egoístas antes que el bien común de la nación".

Baldwin empleó el diario de Frank para demostrar que él, como la más alta autoridad del Gobierno General de Polonia, era responsable de todos sus actos, incluso específicamente las Tropas de Asalto y la policía.

"Puede verse que mientras otros organizaban la economía y la diplomacia, Frank en el terreno de la política legal preparaba la maquinaria alemana para una guerra de agresión".

Cuando la guerra comenzó Frank se volvió de la preparación a la explotación, escribiendo en su diario en diciembre de 1940: "La fuerza y la dirección decidida deben imponerse. No estamos edificando para el polaco un Estado legal. Para él hay un sólo deber: Trabajar y comportarse bien".

ELIMINACION DE TODO EL PUEBLO POLACO

Baldwin dijo que los cinco años de la gobernación general de Frank tuvieron por objeto "la eliminación de todo el pueblo". Citó notas de una conferencia de Hitler y Keitel en octubre de 1939, que decían: "No es tarea de la administración hacer de Polonia una provincia ideal, o ponerla sobre una base económica firme. El nivel de vida debe seguir siendo bajo. Sólo queremos extraer de allí fuerzas de trabajo. El cumplimiento de esta tarea significará una dura lucha racial que no permitirá restricciones raciales. La Gobernación General dará a la nación polaca las meras condiciones de subsistencia y mantendrá la base de la seguridad militar".

Una anotación del diario de Frank del 24 de enero de 1944 fué calificada como "ejemplo clásico de implacabilidad" por Baldwin. Decía: "Una vez que hayamos ganado la guerra, entonces por lo que me importa puede hacerse picadillo de los polacos y ucranianos y todos los demás que se encuentran por aquí". En junio de 1945, un informe de Frank a Hitler señalaba las medidas alemanas conducentes al "empeoramiento de la actitud de todo el pueblo polaco". Las medidas metódicamente indicadas por Frank, incluían alimentación insuficiente, confiscación y expropiación sin compensación, arrestos y fusilamientos en masa, rigurosos métodos de reclutamiento de los obreros extensa paralización de la vida cultural, clausura de las escuelas, limitación de la influencia polaca en todas las esferas de la administración, reducción de la influencia de la Iglesia Católica, clausura y confiscación de monasterios, escuelas e instituciones de caridad.

Baldwin leyó las minutas de una reunión de Gabinete de la Gobernación general en agosto de 1942, cuando Frank, a pesar de los informes que demostraban la extremada desnutrición de Polonia, ordenó que cantidades aún mayores de alimentos debían ir a Alemania: "Antes que el pueblo alemán conozca el hambre, los territorios ocupados y sus habitantes quedarán expuestos al hambre". Entonces Naumann, perito de alimentación de Frank, ordenó que todos los no-alemanes pasaran sin pan cinco meses en 1943.

Un año después de la ocupación alemana, las autoridades alemanas informaban que el 40% de los polacos padecían de enfermedades, con los casos de tifus llegando a un nivel de 1,000 nuevos casos por semana.

El diario también demuestra que Frank aprobaba las deportaciones y confiscaciones que los alemanes llamaban "redistribución".

Baldwin insistió en todo momento que el mejor testimonio posible contra Frank era el propio diario de Frank, con observaciones como esta: "Todo lo que se revela como un poder directivo polaco, debe ser destruído una y otra vez con implacable energía. Esto no necesita ser proclamado en el exterior, sucederá en silencio".

El diario de Frank en todo momento elogia a sus colaboradores, mencionando repetidamente a Seyss-Inquart, quien como acusado él mismo, no parecía sentir el menor agrado al ver este fardo polaco añadido a sus pesadas cargas holandesa y austríaca. En la primavera de 1940, por ejemplo, Seyss-Inquart participó en una reunión acerca del empleo de la fuerza en la consecución de trabajo esclavo.

CIEN POLACOS FUSILADOS POR CADA ALEMAN MUERTO

En enero de 1944, Frank dijo a los líderes del partido: "No he tenido vacilaciones para declarar que cuando un alemán sea muerto hasta 100 polacos serán fusilados".

Baldwin resumió las acusaciones contra Frank concluyendo con una cita de un discurso suyo a su estado mayor en enero de 1943, que demuestra que Frank no era más que un adivino de segunda categoría, ya que hoy es el acusado N.o 6: "Ahora estamos obligados por el deber a mantenernos juntos. Debemos recordar que los que aquí estamos reunidos figuramos en la lista de criminales de guerra de Mr. Roosevelt. Yo tengo el honor de ser el N.o 1. Hemos llegado a ser, por decirlo así, cómplices en un sentido histórico mundial". Baldwin terminó su acusación de Frank a las 12.06 P. M.

ACUSACIONES CONTRA STREICHER

El ayudante del fiscal británico, coronel Griffith Jones, inició después la causa contra Julius Streicher. Este se halla acusado sólo bajo los puntos primero y cuarto — conspiración y crímenes contra la humanidad — pero el primero comprende a todos los demás por lo que los que caen bajo él son responsables de todos los demás.

Jones acusó a Streicher de "aprovechar su posición de influencia personal y su estrecha relación con el Fuehrer para promover el ascenso de los conspiradores al poder y la consolidación del control sobre Alemania. Autorizó, dirigió y participó en crímenes contra la humanidad, especialmente en la persecución de los judíos".

El fiscal dijo que la propaganda de Streicher se hizo principalmente a través de los periódicos, incluyendo "Dei Stuermer", del que era propietario y director.

Escogiendo extractos de estos periódicos, Jones escogió uno en el que Streicher advertía que "una sóla cohabitación de un judío con una mujer aria es suficiente para envenenar la sangre de ella para siempre. Jamás volverá ella a dar a luz hijos puramente arios. Todos ellos serán bastardos de alma doble y con un cuerpo de raza mixta. Sus hijos también serán mestizos, lo que significa gente horrible de carácter inestable y con tendencias a la zalamería".

Jones citó extensamente la propaganda del "asesinato de ritual" de Streicher, presentando una copia fotostática de una primera página del "Stuermer" con un grabado que representa a un niño atravesado por cuchillos y rodeado de cinco niños muertos.

Mientras Streicher escuchaba atentamente, su abogado, Hans Marx, objetó que no se había explicado el origen de los grabados.

Jones dijo que en enero de 1938 Streicher pidió la castración y muerte de los "corruptores de la raza".

En seguida se refirió detalladamente a la investigación de Goering, del programa de arianización de las propiedades de Franconia, publicado el 9 de noviembre de 1938. La investigación reveló que el gauleiter interino Holz estaba en desacuerdo con Streicher acerca del incendio de las sinagogas y escuelas judías, ante lo cual Marx interrumpió en nombre de Streicher, oponiéndose a la prueba porque "se derivaba de Hoz, que tenía diferencias de opinión con Streicher".

Los jueces conferenciaron agitadamente, terminando Lawrence por admitir el documento por ser oficial.

Jones leyó del informe de la investigación: "A Streicher le agrada castigar a la gente con un látigo de montar. Azotó al profesor Steinruck en forma sangrienta en su celda de prisionero, y después dijo: Ahora estoy aliviado".

Después de ser alejado de su cargo de Gauleiter en 1940, Streicher continuó sus ataques contra los judíos y volvió a la tarea de "envenenar las mentes de los niños lo más temprano posible en las escuelas".

Jones puso término al caso contra Streicher, diciendo: "Cuando vió la aniquilación, pedía más y más. Ese es su crimen. Deja tras él un legado de un pueblo entero envenenado con el odio y asesinato, tal vez para generaciones por venir".

EXPOSICION CONTRA HJALMAR SCHACHT

El teniente naval Brady G. Bryson, abogado de Washington y Filadelfia, pasó entonces a presentar la acusación contra Hjalmar Schacht. Admitió que la influencia de Schacht disminuyó después de noviembre de 1939, pero "sin él los nazis habrían sido incapaces de preparar una agresión armada"

Presentando la parte cuarta de la acusación, Bryson dijo que Schacht, primero, aceptó a los nazis antes de 1933; segundo, contribuyó al rearme alemán; tercero, ayudó a la conspiración con el conocimiento de que sus fines eran ilegales; y cuarto, su pérdida de poder ante los nazis no implicó un desacuerdo con su política

Goering escribió en su diario: "Schacht es uno de los pocos que aceptan plenamente la posición del Fuehrer".

Al encontrarse con Hitler en Berlín, Schacht organizó los medios financieros para la decisiva elección de ... 1933, y apoyó a Hitler ... porque era una oportunidad ... no también porque ... los principios ideológicos ... Hitler".

Schacht no sólo dirigió ... nanciamiento de la ... no como miembro del ... Secreto de Defensa del ... concentró y movilizó ... planta económica de ... hasta que la administración ... plan de cuatro años ... ring, ocupó su lugar ... terreno. Schacht escuchó ... acusaciones de Bryson ... aspecto tranquilo y digno ... banuero de alta situación.

El fiscal reconoció que ... fensa evidente de Schacht ... rá que su control sobre ... nomía alemana "estaba ... cadencia", después de ... embargo, agregó: "... pruebas demostraban que ... menos hasta fines de ... Schacht fué una figura ... nante en el rearme de ... nia, y que Schacht ... con pleno conocimiento ... propósitos agresivos".

Se inauguró ayer...

(DE LA PRIMERA PAGINA)

reconocido de Gran Bretaña, en vista de lo cual el Comisario de Relaciones Exteriores ucraniano, Manuilski, sugirió que la Asamblea eligiera a Lie por aclamación. Zuleta, sin embargo, pidió desde la tribuna presidencial la realización de una votación. La proporción de Manuilski fué inmediatamente rechazada por 15 votos contra 9, habiéndose abstenido la mayoría de las delegaciones.

La primera votación secreta de la Asamblea comenzó así a las 5.20 de la tarde, por orden alfabético inglés. Un representante de México y otro de Checoeslovaquia fueron designados para llamar a los votantes. Uno por uno, los jefes de las delegaciones fueron avanzando hasta la tribuna, para depositar su voto en una urna dorada, flanqueada por los representantes mexicano y checo

Spaak, con una expresión de honda seriedad en su rostro redondo y generalmente sonriente, asumió la presidencia a las 5.40 de la tarde, inmediatamente después de proclamado el resultado de la votación. En un discurso de dos minutos, rindió homenaje a la labor de Zuleta Angel y se declaró "orgulloso en extremo del honor hecho a mí y a mi país". Inmediatamente procedió a levantar la primera sesión de la Asamblea, citándola para mañana a ls 10.15 horas.

La victoria del candidato de los británicos sobre el candidato de los rusos ha sido la primera prueba de fuerzas en el seno de la Asamblea. En general, se considera que la oposición de Rusia a la elección de Spaak tenía dos fundamentos: el primero es que el Canciller belga es un campeón abierto de la más íntima colaboración económica y política entre las naciones europeas occidentales; el segundo es que, antes de la guerra, Spaak era uno de los líderes de la Internacional Socialista y uno de los más destacados anticomunistas de Europa.

Los norteamericanos se unieron a los rusos en el apoyo a Lie, pero no hicieron campaña abierta en su favor.

La elección de hoy hizo recordar la lucha que se libró en el seno de la Comisión Preparatoria en torno al plan norteamericano que favoreció la creación de un comité de designaciones que presentaría listas de candidatos a la Asamblea para todos los puestos elegidos. Los británicos y muchos de los países que apoyaron hoy vigorosamente a Spaak se opusieron a dicho plan, considerándolo antidemocrático.

CLIMA DE CORDIALIDAD

La primera sesión de la Asamblea General fué suspendida en medio de esa atmósfera de fácil cordialidad de los asistentes a un teatro que salen al "foyer" después de presenciar un buen primer acto.

Los delegados se reunieron en diversos grupos, riendo, charlando y comentando la elección de Spaak y la derrota de Lie. Los británicos y norteamericanos se reunieron sonrientes, con muchos palmoteos en las espaldas.

James Byrnes iba saliendo de la sala principal de reuniones cuando los fotógrafos le pidieron posar junto con Mrs. Roosevelt y Ernest Bevin. Este, riendo ruidosamente, le tomó de un brazo y le hizo retroceder, dando a los fotógrafos una instantánea del Secretario de Estado, todavía fuera de equilibrio y con una mueca de molestia en el rostro.

En el vestíbulo, el Primer Ministro Attlee fué fotografiado nutridamente, mientras charlaba con animación.

Bevin tuvo muchas dificultades para escapar de los fotógrafos que lo esperaban en el vestíbulo, donde finalmente se vió obligado a decir: "Lo lamento, muchachos. No más fotos por ahora. Ya saben ustedes que doy una ...

La mayoría de los delegados ... asesores, en efecto, cruzaron ... damente la plaza del Parlamento ... para dirigirse a la Cámara ... Lores, donde Bevin ofreció ... recepción a los delegados ... tes y asesores.

SESIONES PURAMENTE ... TITUYENTES

La Asamblea General ... su segunda sesión plenaria ... ñana a las 10.15 horas ... ble que en la tarde ... haya otras dos sesiones ... pero nada hay resuelto ... tiva.

20 de las 51 naciones ... se han hecho representar ... Ministros de RR. EE. ... bién varios Primeros ... asistentes. El más destacado ... ausentes es, por supuesto ... misario soviético Molotov.

Estas reuniones de la ... recién iniciadas son ... mente constituyentes ... inicial es crear la maquinaria ... pondrá en funcionamiento ... Carta de las Naciones Unidas.

La labor de la primera ... blea de la ONU se dividirá ... mente en dos partes: la ... la que se ha iniciado; la ... se efectuará probablemente ... de la primavera o comienzos ... otoño próximos.

La mayoría de los funcionarios ... responsables esperan que ... la presente reunión a ... organizativos y a los ... mundiales más urgentes ... mera reunión "seria" ... ría posteriormente ... Asamblea será llamada ... carse verdaderamente ... sión como "Parlamento ... do".

El Senador norteamericano ... denberg, expresó los ... de la mayoría de los ... ayer, cuando dijo:

"Creo que deberíamos ... ta organización en funcionamiento ... antes de pedirle que ... caderías. Espero que ... reunión constituirá un ... to del Mundo. Pero no ... tener un Parlamento ... quilar una sala, y la ... tenemos todavía."

La selección del cuartel ... permanente de la ONU ... de las tareas importantes ... reunión de la Asamblea ... comisión especial de ... encuentra actualmente ... tados Unidos, esperándose ... forme para fines del ...

Pero no todo se reducirá ... aburridos problemas de ... ción. Una enconada batalla ... cuba entre las potencias ... les y la Unión Soviética ... al problema de los ... Los británicos insisten en ... blecimiento de una comisión ... el socorro a los refugiados ... rusos objetan la proposición ... do en ella el peligro de ... minales de guerra sean ... por esta Comisión de ... los países que ahora ... en su poder.

La lucha entre las naciones ... queñas y las grandes potencias ... hará evidente en medio ... problemas de organización ... potencias menores se muestran ... celosas en la defensa de ... rrogativas en la Asamblea ... las grandes potencias ... servación de su posición ... con el poder de veto, en ... sejo de Seguridad.

Sobre todo esto se encuentra ... azaroso problema de ... tema para el control ... nal de la energía atómica ... que la mayoría de los ... insistan en que éste no ... más reciente intento sino ... mente la última oportunidad ... hombre de poner su casa ... den y encontrar la manera ... vir en paz. Si la ONU no ... nara, la guerra atómica ... guramente inevitable.

"ATALAYA"
DE LA
B. B. C. de Londres
que se encuentra de paso en Chile,
será entrevistado
HOY
por GMO. E. FELIU
a las 21 horas,
ante los micrófonos de
C. B. 114
Corporación Chilena de Broadcasting

SEMANA DEL LIBRO CHILENO
DEL 7 AL 13 DE ENERO
Patrocinada por la Cámara del Libro de Chile, se inició el lunes 7, la Semana del Libro Chileno, como medio de difundir los libros editados en el país y particularmente los de autores chilenos.
Las principales librerías de Santiago venderán, hasta el sábado 13, los libros nacionales, con una rebaja de 20 por ciento.
CAMARA DEL LIBRO DE CHILE.

LINEA AEREA NACIONAL
Solicítanse propuestas públicas para la ejecución de las siguientes obras en el recinto de la Maestranza de la L.A.N. en el aeropuerto de Los Cerrillos.
1.—Construcción Pabellón Garage.
2.—Construcción Pabellón Banco Prueba Motores
3.—Pavimentación de concreto.
Las propuestas se abrirán en la sala del Consejo de la Empresa, Agustinas N.o 1185, segundo piso, Departamento 21, el Martes 22 del mes en curso, a las 15 horas.
Bases y antecedentes a disposición de los interesados, en la Agencia Comercial, Sección Informaciones, Agustinas esquina de Morandé.
Los proponentes, en virtud de lo dispuesto en la ley N.o 7211, deberán estar inscritos en el Registro de Contratistas del Colegio de Arquitectos, primera categoría.
Santiago, Enero de 1946.
EL VICEPRESIDENTE EJECUTIVO

AVISO

LEIZGOLD & CIA. S. A. C., únicos importadores para Chile de los RADIOS ZENITH, tienen el agrado de poner en conocimiento del público que han nombrado a la prestigiosa firma de esta plaza ENRIQUE PALMA F., como distribuidora exclusiva de los RADIOS ZENITH para Santiago, y las siguientes ciudades de esta provincia: San Bernardo, Melipilla, San Antonio, Cartagena, Llo-Lleo, Talagante y Puente Alto

Leizgold & Cia S.A.C.

SANTIAGO

Unicos importadores para Chile de los productos de Zenith Radio Corp., Chicago. Illinois U. S. A.:

RADIOS ZENITH

FUERZAS ARMADAS ARGENTINAS CONTROLARAN LAS ELECCIONES

EL GOBIERNO IMPARTIO LAS INSTRUCCIONES NECESARIAS. — CONTINUA LA EFERVESCENCIA POLITICA

BUENOS AIRES, 10.—(U. P.).—(Por Jorge Bravo).— Las Fuerzas Armadas de la República recibieron amplias instrucciones sobre la forma en que deberán expedirse en las elecciones del 24 de febrero. El Ejecutivo les ha fijado las normas detalladas a que deberán ajustarse, a fin de garantizar la corrección de estos comicios. Será la primera vez que tales fuerzas participan directamente en un acto eleccionario en Argentina y lo harán, según declaró el Ministro de la Guerra Sosa Molina, siguiendo el ejemplo de Chile, cuya ley Olavarría entrega la custodia del orden público y de comicios a las tres ramas de la Defensa Nacional y a Carabineros.

Este Secretario de Estado dió a conocer esas normas en las cuales el punto más interesante es la autoridad de los presidentes de las mesas receptoras de sufragios a quienes las fuerzas de custodia deberán obedecer cuando solicite su coooperación. Si los electores se muestran descontentos por la parcialidad o incorrecta actitud de quien preside la mesa podrán formular su denuncia ante el Tribunal Judicial más próximo.

Las Fuerzas Armadas se harán cargo, una vez terminado el acto, del transporte de las urnas y documentación correspondiente hasta los locales en los cuales se realizará el escrutinio conforme a las disposiciones de la ley vigente.

INCIDENTES CALLEJEROS

Entretanto la efervescencia política continúa manifestándose en actos esporádicos de los partidarios de las dos tendencias en pugna, los cuales se caracterizan por el grado de violencia con que operan ciertos grupos en las calles céntricas de esta capital donde se han librado algunos encuentros que como anoche culminaron en algunos disparos que causaron, según el diario "La Prensa", lo menos dos heridos.

Las elecciones internas para designar los candidatos a parlamentarios prosiguen y serán los últimos en pronunciarse los radicales de Buenos Aires y los radicales quijanistas y laboristas que aún no lo han hecho.

Los comunistas obtuvieron un señalado triunfo al obtener que ellos y el Partido Demócrata Progresista vayan en lista común. Ya se realizó una reunión preliminar a la cual concurrieron Julio Nobles, Juan J. Díaz Arana y Dante Ardigo por los demócratas, y Victorio Codovilla, Arnedo Alvarez y Rodolfo Ghioldi por los comunistas, y se llegó a un acuerdo en principio para presentar lista común de candidatos a diputados y senadores de ambos partidos y de los independientes que puedan aportar alguna posibilidad de triunfo. Esta comisión intensificará sus gestiones, a fin de obtener de los demás partidos de la Unión Democrática que acepten la política de listas comunes, lo que significaría asegurar el éxito de la casi mayoría de los candidatos que presenten.

En el Partido Demócrata Nacional o Conservador, de Buenos Aires, está tratando la moción por la cual se auspicia la adhesión a la Unión Democrática, que ahora se vislumbra como posible en cuanto a la lucha presidencial.

Ya finalizaron los preparativos para la primera jira de los candidatos Tamborini y Mosca, y se acordó que salgan a las 4.30 de la tarde del próximo lunes, directamente a Rosario.

FELAXEN

ESTREÑIMIENTO se combate, aún en casos crónicos, con las píldoras confitadas con chocolate FELAXEN. Son de efecto suave y constante y no provocan vómitos ni dolores.

Frasco de 60 píldoras $ 15.40
Cajita de 20 píldoras $ 5.70

Aloína y Fenolftaleína

EST. CHILENOS Collière LTDA.

Cierre indefinido del comercio en la capital argentina

AMENAZA DE PARALIZACION INDUSTRIAL

BUENOS AIRES, 10.— (U. P.) — Ha entrado hoy al período agudo el conflicto creado por el decreto sobre aguinaldo de Pascua y aumento de sueldos. La "Cámara de Grandes Tiendas y Anexos" resolvió el cierre de todo el comercio que agrupa la institución, como consecuencia de la actitud del personal de varias de las principales tiendas de la zona céntrica que, a pesar de concurrir para ocupar sus puestos, se abstuvieron de atender a los clientes. El cierre será indefinido, pero se mantendrán los pagos de salarios.

Por su parte la Unión Industrial Argentina tomó nota de lo resuelto ayer por la Bolsa de Comercio y resolvió adherir y facultar a la Junta Permanente para decretar el cierre general del comercio y la industria de todo el país.

Ha trascendido que los industriales adoptarán medidas definitivas a fin de la semana y que mañana habrá una importante reunión de las fuerzas vivas para considerar el problema con proyecciones nacionales.

Mientras tanto la calle Florida ha sido nuevamente escenario de numerosas incidencias: compañeros de los empleados que ocupaban las tiendas intentaron alcanzarles víveres, lo que provocó retidas intervenciones policiales siendo frecuentes los estallidos de bombas lacrimógenas. Pudo observarse un camión de la policía que transitaba a gran velocidad por las calles principales para no dar lugar a la gente a agruparse lo que provocó gran alarma en los alrededores sin registrarse mayores consecuencias.

Según anuncia el vespertino "Crítica", ha trascendido que la Junta Permanente se entrevistará mañana a las 10 con el Ministro del Interior Urdapilleta para exponerle la situación creada a la Industria y el Comercio.

Organización de los hospitales de EE UU estudia Dr. Garretón

MICHIGAN, 10 (UP). — El Dr. Alejandro S. Garretón, profesor de Medicina Interna de la Universidad de Santiago de Chile, declaró haber venido a este país para estudiar la organización, métodos y procedimientos hospitalarios, así como los sistemas de enseñanza norteamericanos.

El doctor Garretón, quien trabaja desde el 7 de este mes bajo la dirección del doctor Frank Wilson, en el Hospital de la Universidad de Michigán, dijo que las investigaciones cardiográficas que realiza Wilson constituyen las más importantes de su género, en el mundo.

Agregó el doctor Garretón: "Dada la superioridad de los métodos y procedimientos norteamericanos, el Gobierno chileno los adoptará en la organización de los diez nuevos hospitales que se construyen actualmente. Antes de 1920, estábamos persuadidos de que la práctica médica alemana era superior a la de los Estados Unidos, pero ahora estamos convencidos de que este país aventaja al resto del mundo".

Indicó que los nuevos hospitales chilenos imitarán los métodos de investigación de Michigan, respecto a la patología, serología y bacteriología.

El doctor Garretón se propone visitar la Clínica Mayo, más o menos el 17 de este mes, pasando en seguida por las universidades de Siracusa, Harvard y Columbia. Sólo permanecerá un mes en los Estados Unidos.

En la Clínica Mayo impondrá la condecoración de la "Orden al Mérito" a los doctores Donald D. Balfour y Charles Mayo, por "eminentes servicios prestados a la cultura chilena, en el campo de la medicina".

Bolivia no abriga ninguna intención bélica hacia Chile

LA PAZ, 10.—(U. P.).—En una conferencia de prensa, el Presidente Villarroel ridiculizó una versión aparecida en una publicación chilena, la cual afirmaba que el Gobierno abrigaba intenciones bélicas contra Chile, diciendo que ha sostenido conversaciones cordiales con el Embajador chileno para llegar a un entendimiento mejor dentro de un sano americanismo.

"Además", dijo, "hemos reducido el presupuesto del Ministerio de Defensa y sólo aumentado algo el presupuesto de aviación".

Comentando un párrafo de la revista "Ercilla", según el cual el Ejército boliviano entraría a caballo a Santiago, Villarroel dijo risueñamente: "Tan infantil es la publicación, que tal vez su autor no sepa que Chile es quien nos provee de caballos para el Ejército", añadiendo que "Bolivia es una nación de paz, que no alienta propósitos de guerra contra nadie".

Partidos Popular y Liberal de Grecia acordaron elección

ATENAS, 10 (UP).— Se reveló esta noche que los dos partidos de derecha, el Partido Popular (monarquista), y el Liberal, llegaron a un acuerdo para celebrar elecciones. El acuerdo, que fué negociado por Sófocles Venizelos, líder liberal interino, establece un programa de tres puntos: primero, celebrar elecciones generales el 31 de marzo sobre la base del sistema de mayoría; segundo, que ambos partido colaboren después de las elecciones; y tercero, celebración de un plebiscito sobre la cuestión monárquica después de las elecciones.

VICE COMISARIO DE RR. EE. RUSO LLEGO A SOFIA

SOFIA, 10.— (U. P.).— A últimas horas de la tarde llegó a ésta el Vicecomisario de Relaciones Exteriores soviético, Andrei Vishinsky, e inmediatamente comenzó sus conversaciones con los dirigentes del Gobierno.

...cuentros entre ...ropas francesas ...norteamericanas

...RIS, 10.— (U. P.).— La ...cia Francesa de Prensa dice ...ochenta soldados franceses y ...americanos se batieron ano... con cuchillos y sus puños, ...Marsella.

...el despacho que la bata... comenzó cuando un grupo de ...dos norteamericanos que sa... de un café, donde habían es... bebiendo, atacaron a un ci... francés. Los soldados france... trataron de defender al civil y ...comenzó la lucha. Varios ...quedaron heridos y la ...intervino.

CATORCE LOS HERIDOS

...RIS, 10.— (U. P.).— Se... corresponsal de la United ...en Marsella, los disturbios ...noche anunciados por la ...France Presse, han cons... la culminación de un nú... siempre creciente de inci... entre soldados norteame... y la población civil, que ...franceses atribuyen al descon... de los soldados por la len... de su desmovilización. ...corresponsal dice que el dis... de anoche fué seguido por ...peleas dispersas entre fran... y norteamericanos en toda ...ciudad.

...pelea principal, en la cual ...raron 80 franceses y nor...americanos, tuvo como resulta... heridos en ambos bandos, ...de ellos graves. Intervinie... en la lucha policías milita... norteamericanos y gendarme... franceses, con perros y ga..., pero la batalla campal du... una hora.

...hace difícil la ...vestigación sobre ...caso de S. Degnan

...CAGO, 10.— (UP).— La ...gación sobre el secuestro ...sinato de la niña Suzanne ...n ha adquirido un aspec... al eliminar la policía ...uno de los sospechosos, Desere... después de haberlo some... a un test con el detector de ...tiras.

...embargo se ha ordenado ...ga detenido por haberse ...trado en su poder la llave ...pieza en que se cometió ...men.

...portero de 35 años de ...amigo íntimo de Héctor ...rth, portero del edificio ...departamentos Northside ...según afirma la policía, ...utilizada Suzanne des... de haber sido raptada de ...dormitorio en las primeras ...del lunes.

...rth, de 65 años de edad, ...mujer Mary, de 64, están

LA SUBSTITUCION DE LA FUERZA POR LA RAZON PRETENDE LA ONU

ESPECIAL PARA "LA NACION", POR L. F. KEEMLE

NUEVA YORK, 10.— (Exclusivo por Louis F. Keemle).— El mundo se lanzó hoy en su mayor experimento, y el verdadero propósito de la primera reunión de la Asamblea de las Naciones Unidas puede expresarse sin ningún peligro de demasiada simplificación. No obstante los innumerables problemas involucrados, ella tiene un objetivo fundamental: poner la guerra fuera de la ley y substituir la razón en el lugar de la fuerza entre naciones.

Puede argüirse que análogo experimento fué intentado una vez en 1920 con la Sociedad de Naciones; pero hay grandes diferencias, entre ellas, la principal es que las dos más poderosas naciones, Estados Unidos y Rusia, son miembros fundadores de la nueva organización, lo que no sucedía en 1920.

Por otra parte, la Organización de las Naciones Unidas tiene el beneficio de la experiencia de los pasados errores y espera evitar los lazos y, por último, la horrible amenaza de la bomba atómica será un acicate para sus esfuerzos y al mismo tiempo obrará como freno de la acción precipitada.

Prosaicos, pero vitales problemas de organización dominarán los primeros días de labor de la Asamblea después de los iniciales altisonantes discursos. Saldrán al primer plano otros inmediatos, pero solubles problemas, como los tratados de paz del Medio y Lejano Oriente, de los Balcanes y Europa, el cuidado de los judíos sin hogar y de otras personas desplazadas, la alimentación de los millones de hambrientos del mundo, la prevención de las enfermedades y epidemias y el establecimiento de una equilibrada economía mundial.

Detrás de todas las discusiones, sin embargo, estará el pensamiento en la energía atómica, aunque no sea expresado, que será menos una sombra sobre la conferencia que un faro que mantenga a los delegados por el camino recto. Admítanlo o no, los representantes de 51 naciones marcharán cautelosamente con temor y esperanza hacia la eventual visión, hace más de 100 años, del poeta Tennyson quien preveía el día en que

"The war drums throb no longer and the battle flags will be furled in the parliament of man Federatio of the World".

La aproximación a esto, aun una meta lejana, será muy gradual y no pueden esperarse razonablemente de esta reunión preliminar decisiones que conmuevan al mundo. Se abordará probablemente la cuestión de la energía atómica, limitándose a establecer una comisión internacional para el estudio de los medios de control dentro de los límites de la comisión de seguridad.

Puesto que las grandes potencias se reservan el derecho a voto en ambas comisiones, su constitución será de hecho idéntica, excepto que Canadá estará representado en la comisión atómica en todo momento, sea o no actualmente miembro de la Comisión de Seguridad. En esta última sólo seis naciones fuera de los Cinco Grandes tendrán voto, sirviendo alternativamente dos años. Los Cinco Grandes, como miembros permanentes, siempre tendrán el control mediante el derecho a veto, puesto que ninguno de ellos puede ser derrotado en una votación: es decir, que aun cuando todos los seis miembros permanentes y cuatro de los Cinco Grandes acuerden disentir, uno de los Cinco Grandes puede atajar la acción.

A la vez que este procedimiento fué muy debatido en San Francisco, probablemente los derechos de los pequeños países serán el asunto principal en la actual reunión. Las 46 naciones casi seguramente tratarán de tantear su peso y descubrir la verdadera dosis de la voz que tendrán en las decisiones definitivas del organismo mundial. Si ella no obtuviesen una razonable satisfacción, la Organización se iniciará con un mal comienzo.

EISENHOWER DECLARO QUE PROYECTABA VISITAR EL BRASIL

OTTAWA, 10.— (U. P.).— En rueda de periodistas, el general Eisenhower dió a entender que piensa visitar el Brasil.

Eisenhower declaró que su visita al Canadá responde al propósito de visitar todos los países que contribuyeron al triunfo aliado con sus hombres y materiales.

No indicó cuándo hará futuras visitas, pero dijo que le agradaría hacer "pronto" otras visitas.

EXAMEN MEDICO "DE RUTINA" AL GENERAL ARNOLD

MIAMI, 10.— (U. P.).— El General Harold H. Arnold, Comandante de las Fuerzas Aéreas del Ejército de los Estados Unidos, se está sometiendo a un "examen médico de rutina" en el Hospital de Baltimore.

El General Arnold debe partir en breve de Miami en un jira por Chile, Perú y Colombia.

EE. UU. reanudaría compras de cobre en fecha cercana

WASHINGTON, 10.— (UP).— Informantes allegados a la Oficina de la Producción Civil han dicho que es posible que Estados Unidos reanude dentro de poco la importación de cobre extranjero en una cantidad que fluctuaría entre 50.000 y 65.000 toneladas al mes.

La recomendación para la reanudación de las importaciones fué hecha después de los estudios practicados sobre las necesidades norteamericanas. Esos estudios dejaron de manifiesto que el Gobierno y las firmas particulares tenían al 30 de noviembre un stock de 662.900 toneladas de cobre, cifra que desaparecerá en unos nueve meses más si se sigue gastando la cantidad de 73.000 toneladas mensuales, como ocurre en la actualidad. La ranudación con 50.000 toneladas por mes quedaría por debajo de lo que fueran en 1945 cuando se importaron 65.000 toneladas mensuales. Los informantes han dicho que si reanudan las importaciones no habría necesidad de congelar las existencias. El grueso de las importaciones se haría desde la América Latina especialmente Chile con pequeñas cantidades desde el Canadá.

Un barco brasileño y uno canadiense en peligro de zozobrar

FOLKESTON, Kent (Inglaterra), 10 (UP). — Un barco brasileño, cuya identidad ha sido retenida por las autoridades, empezó anoche a enviar señales de auxilio informando que se le había producido un avería en el timón en el Canal Inglés. El barco es arrastrado hacia el Estrecho de Dover, y según las últimas informaciones, estaba frente al faro de Hastings esta tarde.

El mar continúa agitado después del temporal de anoche, temporal que habría roto el timón del barco.

Un remolcador salió esta mañana a prestar auxilio y, según las informaciones, estableció contacto con el barco en peligro. Otro remolcador zarpó hoy en la tarde con el mismo objeto.

Las autoridades no han indicado si la situación del barco es seria.

UN BARCO CANADIENSE

TANGER, 10 (AGENCE FRANCE PRESSE).— La radio de Tanger captó un S. O. S. lanzado por el barco canadiense "High Park", que se encuentra en peligro frente a la costa de Irlanda.

Disturbios en la ciudad de Kazvin durante elecciones

TEHERAN, 10 (UP).— El "Journal de Teheran" de hoy informa de disturbios ocurridos en Kazvin durante las elecciones del Concejo Provincial.

Mientras se reunía el Colegio Electoral, una multitud de votantes se reunió en el exterior del dificio. Cierto número de individuos trataron de obligar a la multitud a votar en forma contraria a sus deseos. Tratando de intimidar a los votantes, éstos individuos abrieron fuego contra la multitud, resultando muerta una persona y quedando otras dos heridas.

El Ministerio del Interior ha enviado dos representantes a Kasvin.

REY YBN SEUD LLEGO A TENFIK

EL CAIRO, 10.— (Agence France Presse).— El Rey Ibn Seud desembarcó en el puerto de Tewfik, en el Canal de Suez. Fué recibido por el Rey Farouk, con quien se dirigió a la estación, donde tomaron el tren real que los llevará a El Cairo. — (A. F. P.).

LA CASA QUE VENDE MAS BARATO EN CHILE

Casa Garcia

LIQUIDA

y como siempre.. DE VERDAD

OFERTA DE TEJIDOS

"DOBRADEIRA", fino algodón estampado, importado, hermosos y atrayentes dibujos, especial para vestidos de calle, playa y campo, colores inalterables, ancho 0.80 cmts. Precio de liquidación el metro $ 19.80

¡EL SABADO 19 TERMINA!

INSERCION.

AL PUBLICO

En el día de ayer, personal del Comisariato General de Subsistencias y Precios, auxiliados por fuerzas de carabineros, penetró violentamente en nuestra Fábrica después de la hora de cierre, y procedió a requisar en forma arbitraria 270 bolsas de azúcar granulada de 40 Kgs. cada una y 25 cajones de azúcar de 25 Kgs. cada uno, destinados al giro de la industria de chocolates y confites.

Esta grave medida que acarrea la paralización de nuestra industria y que lesiona nuestro prestigio comercial, se ha encubierto bajo un supuesto acto de acaparamiento.

La Fábrica de chocolates "CONGO", no expende azúcar, ni comercia con este producto, y necesita para el giro normal de su fábrica un promedio de 30 bolsas de azúcar, de 40 Kgs. cada una diariamente. El total requisado alcanza a cubrir sus necesidades de 9 días hábiles de trabajo.

Es sensible que en nuestro país el sentido de las proporciones haya sufrido tal desviación, y que se pueda llamar acaparamiento a un acto de esta especie. Basta para considerar lo absurdo de ello, que la existencia requisada corresponde a la cantidad de 2 Kgs. en poder de un particular.

En presencia de éstos hechos, la Fábrica de Chocolates Congo se hace un deber en manifestar al público que rechaza enérgicamente la imputación de tener azúcar acaparada, y en atención a que se le ha privado de las existencias que mantiene para el desarrollo normal de su giro industrial, se verá en la ineludible necesidad de tener que cerrar su fábrica, lo que acarreará la cesantía de 130 obreros y empleados, ó sea se producirá la falta de pan para 520 bocas.

LA FABRICA DE CHOCOLATES CONGO.

DETALLES OFICIALES SOBRE EL DESCUBRIMIENTO DEL PETROLEO

TEXTO DEL INFORME ENVIADO A LA CORPORACION DE FOMENTO POR EL INGENIERO DON EDUARDO SIMIAN

El Consejo de la Corporación de Fomento de la Producción, reunido bajo la presidencia de don Oscar Gajardo Villarroel, conoció en su última sesión ordinaria una comunicación oficial del señor Eduardo Simian, ingeniero-jefe de las exploraciones petrolíferas en Magallanes, sobre el descubrimiento del pozo de Springhill. A continuación reproducimos la carta:

"REF. TECNICA: Comunica descubrimiento de yacimiento petrolífero en Magallanes.

PUNTA ARENAS, 31 de diciembre de 1945.

Señor Corporación de Fomento de la Producción. Departamento de Energía y Combustibles.—Santiago.

Muy señores míos:

De acuerdo con lo informado telefónicamente a Uds. el día 29 a las 15.30 horas, me es grato comunicar a Uds. que ese mismo día a las 2 de la madrugada se descubrió en Springhill un yacimiento petrolífero.

Los hechos relacionados con el descubrimiento sucedieron en la forma siguiente:

El día 27 a las 19 horas se me comunicó por radio que la sonda había penetrado a los 7.410 pies en una arenisca porosa, en la que los señores Mohr y Gaitán recomendaban tomar un testigo. Dicho testigo se tomó en la noche del 27 al 28, entre los 7.420 y los 7.438 pies, con recuperación de sólo 6 pies.

A las 8 horas del día 28 se me informó que el testigo tomado presentaba manchas y olor de petróleo, y al mismo tiempo los señores Pacheco y Mohr recomendaban un ensaye de la arenisca.

Ese mismo día salí para Springhill a las 9 A. M. llegando a ésa a las 6 P. M. Mientras tanto todo se preparaba en la sonda para el ensaye.

La herramienta de ensaye se comenzó a bajar al pozo a las 11 P. M. del día 28 y llegó al fondo a la 1.50 A. M. del día 29, abriéndose de inmediato la válvula correspondiente. A las 2.01 A. M. empezó a fluir el petróleo en la superficie.

Acompañamos a Uds. una relación del ensaye hecha por el señor Mohr.

Saluda a Uds. atentamente. CORPORACION DE FOMENTO DE LA PRODUCCION. Exploraciones Petrolíferas.— **EDUARDO SIMIAN G.**, ingeniero-jefe".

COMUNICADO DE LA EMBAJADA DE LA REPUBLICA ARGENTINA

De acuerdo con instrucciones recibidas de su Gobierno, la Embajada de la República Argentina pone en conocimiento del Gobierno de la República de Chile y de la prensa de este país el siguiente comunicado:

Entre las varias campañas de propaganda contra el Gobierno argentino surgido de la Revolución del 4 de junio, una de las más perjudiciales y malévolas, por su efecto en el exterior, es la que se basa en un anónimo documentos apócrifo, de fecha 3 de mayo de 1943, atribuído a la agrupación de oficiales del Ejército, denominada G.O.U.

Este infundio, conjunto de burdos y torpes conceptos, pretende exponer un seudo objetivo de de política internacional, de corte imperialista, que nunca ha existido sino en la mente extraviada de su autor. Los párrafos que se transcriben a continuación dan por sí mismos, prueba inequívoca de su intención: "Para realizar el primer paso que nos llevará a una Argentina grande y poderosa, debemos apoderarnos del poder, jamás un civil comprenderá la grandeza de nuestro ideal, habrá, pues, que eliminarlos del Gobierno y darles la única misión que les corresponde: trabajo y obediencia. Conquistado el poder, nuestra misión será ser fuerte. Más fuertes que todos los otros países reunidos. Habrá que armarse, armarse siempre, venciendo dificultades, luchando contra las circunstancias interiores y exteriores. La lucha de Hitler en la paz y en la guerra, nos servirá de guía. Las alianzas serán el primer paso. Tenemos ya al Paraguay, tendremos a Bolivia y a Chile. Con la Argentina, Paraguay, Bolivia y Chile, nos será fácil presionar al Uruguay. Luego, las cinco naciones unidas, atraerán al Brasil fácilmnete, debido a su forma de Gobierno y a los grandes grupos de alemanes. Entregado el Brasil, el continente sudamericano será nuestro. Nuestra tutoría será un hecho, grandioso, sin precedentes realizado por el genio político y el heroísmo del Ejército argentino".

La difusión de esta calumniosa patraña ha sido intensa, periódica y variada. Transcripta o bien reproducida como copia fotográfica, circuló en panfletos y periódicos clandestinos, en el interior del país y en las naciones americanas, especialmente en las vecinas. Fué leída, citada y comentada por radiotelefonía, desde la República del Uruguay y desde los Estados Unidos de Norte América. Actualmente ha sido publicada nuevamente en Buenos Aires por los periódicos "Antinazi" y "La Vanguardia". Es sintomático que tal difusión preceda o acompañe a situaciones internacionales especiales, tales como las Conferencias de Chapultepec y San Francisco, y ahora coincide con la próxima reunión a realizarse en Río de Janeiro. Resula evidente la intención incalificable de influenciar la opinión pública de países que no poseen una adecuada información sobre la idiosincrasia tradicional de nuestro pueblo y de nuestro Ejército, en los cuales las ideas de imperialismo y de conquista no tienen significado. Velando por el prestigio de la institución y de sus componentes, el Ministerio de Guerra desmiente categóricamente la existencia de tal documento, que no ha sido concebido por ninguno de los gestores de la Revolución del 4 de junio, ni habría tolerado ningún oficial del Ejército argentino.— Santiago de Chile, 10 de enero de 1946.

Ayer volvieron al trabajo los obreros de "El Teniente" que estaban en huelga

SE ACORDO UN PLAZO DE OCHO DIAS PARA BUSCAR LA SOLUCION DEL CONFLICTO. — LOS ESTIBADORES DE TOCOPILLA RESOLVIERON SUSPENDER LA HUELGA, Y VARIOS DIRIGENTES PARTIERON A SANTIAGO CON EL OBJETO DE ENTREVISTARSE CON LAS AUTORIDADES.—EL CONTRAALMIRANTE HOLGER SOLO SE ENTENDERA CON LOS DIRIGENTES OBREROS PARA LA SOLUCION DEL CONFLICTO EN LA REGION CARBONIFERA. — INTENSA ACTIVIDAD HUBO AYER EN LAS ESFERAS DE GOBIERNO

Dirigentes políticos a la zona del carbón

Gran actividad hubo durante todo el día de ayer en las esferas del Gobierno en torno a los conflictos huelguísticos existentes en el país, en especial, al que se refiere a los obreros carboníferos.

El Ministro subrogante del Interior, don Joaquín Fernández, declaró a los periodistas a las 19.30 horas, que estaban solucionadas las huelgas de Sewell y del gremio de panificadores.

A las 22 horas, el Subsecretario del Interior, don Carlos Larraín, manifestó a los reporteros que se esperaban noticias del Ministerio de Defensa Nacional en cuanto al conflicto del carbón, ya que a esa hora no había sido comunicada ninguna novedad por el Jefe de la Zona de Emergencia, contraalmirante don Immanuel Holger, sobre la actitud de los obreros en cuanto al plazo para reanudar sus faenas, el que venció a las 20 horas de ayer.

REUNION DE LA MAÑANA

A las 11 horas se efectuó en el despacho del Ministro del Interior una importante reunión a la cual asistieron todos los Secretarios de Estado, excepto los de las carteras de Hacienda, Defensa Nacional y Educación.

En esta oportunidad se trató extensamente el problema creado por las huelgas, en especial, aquellas que afectan a la minería nacional.

Antes de esta conferencia, el Ministro señor Fernández se había trasladado a Villa Paidahue, donde informó detenidamente al Presidente de la República sobre el estado de los conflictos. En esta ocasión, el Excmo. señor Ríos reiteró al señor Fernández su manera de pensar sobre el estricto cumplimiento de las leyes vigentes, y la aplicación de todas, las sanciones contempladas en ellas a los huelguistas, incluso la cancelación de la personería jurídica de los sindicatos.

El señor Fernández expuso a sus colegas de Gabinete la situación existente y el pensamiento del Jefe del Estado acordándose mantener una conducta inflexible para conjurar las huelgas.

ACTIVIDADES DE LA TARDE

El Ministro subrogante del Interior, señor Fernández continuó durante toda la tarde sus gestiones para buscar solución a las huelgas, manteniéndose en contacto con sus colegas de Gabinete y las autoridadse de la zona de emergencia de Concepción y Arauco.

El señor Fernández canceló todas sus actividades en la Cancillería, dedicándose por entero a los conflictos huelguísticos desde su despacho del Ministerio del Interior. Recibió en audiencia a autoridades, parlamentarios y dirigentes obreros.

También sostuvo reuniones conjuntas con los Ministros del Trabajo, Salubridad y Agricultura, adoptándose diversos acuerdos tendientes a buscar solución al problema.

TROPAS A LA ZONA DE EMERGENCIA

También hemos sabido que se ha dispuesto el traslado a la Zona de Emergencia de cien hombres de la guarnición de Chillán y de doscientos de Los Angeles.

Estas tropas deben haber llegado en la madrugada de hoy a Concepción, para quedar a disposición del Jefe de la Plaza.

MEDIDAS DEL MINISTERIO DE DEFENSA

El Ministro de Defensa Nacional, por resolución del Gobierno, dió instrucciones al Jefe de la Zona de Emergencia, Contraalmirante Holger en el sentido de emplazar al personal en huelga para que se restituyera a sus labores hasta las 20 horas de ayer. En caso contrario el Gobierno procedería a cancelar la personería jurídica de los sindicatos en huelga.

El Ministro de Defensa dispuso, igualmente, que el Jefe de la Zona de Emergencia sólo se entendiera con obreros o dirigentes sindicales, sin aceptar la intervención de agitadores profesionales, que nada tienen que ver con el personal en huelga.

El Jefe de la Zona de Emergencia tiene instrucciones para aceptar cualquier proposición de arreglo, siempre que, previamente, se reintegren a sus labores.

El Ministro de Defensa ha ordenado la ocupación de los vapores mercantes "Don Thompson" y "Matías Cousiño", con personal del "Aldea" y del "Chacabuco", por haberse plegado sus tripulantes a la huelga.

Dicha ocupación será hasta segunda orden.

Al mismo tiempo, el Ministro ha dispuesto que al personal dependiente de la Dirección del Litoral que se pliegue a la huelga, se le cancelará la matrícula.

El Ministro de Defensa ha ordenado el traslado a Concepción de dos aviones de la Fuerza Aérea, a disposición del Almirante Holger.

El Almirante Holger, con personal de las instituciones Armadas, tiene el control de toda la Zona de Emergencia y ha garantizado la libertad de trabajo.

El ARREGLO DE SEWELL

Los obreros de los sindicatos de Sewell, acordaron ayer volver al trabajo y, en efecto, las faenas se normalizaron en las primeras horas de la mañana. El avenimiento se hizo sobre la base que se encontraría una solución a los problemas, en el plazo de ocho días. Los puntos principales en que hacen hincapié los obreros son los siguientes:

Reincorporación de los siete obreros que fueron despedidos; que la Empresa ponga término a las represalias de los jefes contra los obreros; dar curso inmediato al pliego de peticiones pendiente, y la salida de dos jefes de secciones, los señores Palavicini y Canotti.

SUSPENDIDA HUELGA DE TOCOPILLA

Los obreros marítimos de Tocopilla que habían acordado declararse ayer en huelga, acordaron suspender este movimiento, a fin de hacer diversas gestiones para encontrar una solución armónica a los problemas que les atañen.

Una delegación de dirigentes partió ayer de Tocopilla a Santiago, con el objeto de entrevistarse con el Ministro del Trabajo y con las organizaciones marítimas estatales de Valparaíso, a fin de buscar la fórmula de arreglo que puedan aceptar los estibadores y sus empleadores.

DIRIGENTES POLITICOS A LA ZONA CARBONIFERA

En la tarde de ayer partieron por la vía aérea, con destino a la zona carbonífera, varios parlamentarios y dirigentes de Izquierda, con el objeto de entrevistarse con las directivas obreras de la región minera, a fin de buscar una solución al conflicto planteado.

Los representantes de las fuerzas de Izquierda arribaron a esa zona, después de las ocho de la noche, es decir, después del término del plazo fijado por el Gobierno para que los obreros se reintegraran al trabajo. Como se sabe, el Gobierno hizo presente a los huelguistas que si no se reintegraban a la hora mencionada a sus faenas, se cancelaría la personalidad jurídica de los sindicatos. Se nos informó que en vista de que estos representantes de los partidos políticos de Izquierda llegaron a la región carbonífera después de la hora fijada por el Gobierno, era posible que se prolongara el plazo, a fin de dar tiempo a que se entablaran las conversaciones sobre avenimiento con los dirigentes obreros.

EN LA NOCHE

El señor Fernández se reunió posteriormente, a las 21 horas, con su colega del Trabajo, don Mariano Bustos, y el Subsecretario del Interior, señor Carlos Larraín, en espera de las noticias procedentes de la zona del carbón.

A las 23 horas, en vista de no haberse recibido mayores novedades de la Zona de Emergencia, los señores Fernández y Bustos resolvieron retirarse.

Se nos informó que todas las actuaciones respecto al conflicto carbonífero han quedado postergadas para el día de hoy.

SE CREE QUE HOY SE SOLUCIONA LA HUELGA DE ZONA CARBONIFERA

AYER LLEGO A CONCEPCION LA COMISION DE LA ALIANZA DEMOCRATICA Y CELEBRO UNA PROLONGADA ENTREVISTA CON EL COMANDANTE EN JEFE DE LA ZONA DE EMERGENCIA, CONTRAALMIRANTE HOLGER. — MAS DE SIETE MIL OBREROS ASISTIERON A UNA GRAN CONCENTRACION DE LA C. T. CH.

CONCEPCION, 10.—Hoy llegaron los representantes de la Alianza Democrática, diputados Fernando Cisternas, Natalio Berman, Daniel Uribe y Dionisio Garrido; los consejeros nacionales de la CTCH señores Lorenzo Gallardo y Manuel Hormazábal y el secretario general de la Falange Nacional, señor José Isla. En esta ciudad se unieron a la comisión el secretario general de la CTCH regional señor Ernesto Loubies y el ex diputado comunista don Reinaldo Núñez.

ENTREVISTA CON EL CONTRALMIRANTE HOLGER

La comisión celebró de inmediato una entrevista con el jefe de la zona de emergencia, contralmirante don Innmanuel Holger, reunión que se prolongó por espacio de más de tres horas.

En seguida, los dirigentes políticos y sindicales sostuvieron otra entrevista con el Inspector Provincial del Trabajo, señor Guillermo Rodríguez. Mañana serán recibidos por el Ministro de la Corte de Apelaciones de Concepción don Juan Guillermo Veloso Rivera, quien instruye el sumario contra varios dirigentes obreros acusados de violar las disposiciones establecidas en Lay de Seguridad Interior del Estado, que se está aplicando.

HAY CONFIANZA EN QUE HOY SE SOLUCIONA EL CONFLICTO

Tuvimos ocasión de conversar con algunos de los miembros de la comisión, quienes nos informaron que se había ampliado el plazo que había dado el Gobierno para que los obreros volvieran a las faenas, so pena de cancelarse la personalidad jurídica de los sindicatos.

Estos mismos dirigentes políticos nos manifestaron que tenían completa confianza en que mañana se llegaría a un arreglo decisivo.

UNA GRAN CONCENTRACION

Esta noche se efectuó una gran concentración de la CTCH a la cual asistieron más de siete mil obreros. En esta oportunidad hizo uso de la palabra el consejero nacional de esta central obrera, don Lorenzo Gallardo, quien atacó duramente las medidas adoptadas por las autoridades.

En seguida, el secretario regional señor Loubies habló sobre la justicia de la causa de los obreros y tuvo palabras de fuerte censura para los diarios de esta localidad. Pidió, finalmente, la salida inmediata del Intendente de la provincia, señor Armando Alarcón del Campo.—(El corresponsal).

REVISION DE RECIENTE ALZA DE TARIFAS EN LOS FF. CC. DEL E.

SOLICITA MINISTRO DE ECONOMIA A SU COLEGA DE VIAS Y OBRAS PUBLICAS

El Ministro de Obras Públicas y Vías de Comunicación, don Eduardo Frei, ha recibido un oficio de su colega de Economía y Comercio, señor Alfonso, en el cual le solicita una revisión de la medida adoptada por esa Secretaría de Estado y relacionada con el alza de tarifas ferroviarias.

En esta ocasión, el Ministro Alfonso le explica a su colega Frei, las diversas medidas que ha sido necesario arbitrar a fin de proteger a la minería mediana y chica, que atraviesa por un serio período, como consecuencia de la terminación del contrato de compras de minerales de par te de la United Commercial Company, para lo cual el Gobierno ha debido adoptar una serie de medidas tendientes a favorecer esta industria, las que amenazan ser anuladas, todas estas ventajas que le ha creado el Gobierno, con el alza de las tarifas ferroviarias.

Termina el Ministro pidiendo se reconsidere este aspecto de las alzas, ya que lo contrario acarrearía un problema de gran gravedad para la industria minera mediana y chica.

PAN CON EXTRACCION DE HARINA DE 79 Y 85 POR CIENTO NOS FUE ENVIADO

EN FORMA PRACTICA INSTITUTO DE ECONOMIA AGRICOLA SOSTIENE SU TESIS

La Vicepresidencia del Instituto de Economía Agrícola nos envió en la tarde de ayer dos panes, uno fabricado con una extracción de harina de 79 o|o, y otro con 85 o|o. El objeto de este envío ha sido para que podamos apreciar las características y calidad de estos panes, con motivo de las declaraciones que han formulado los industriales.

Ls dos tipos de pan han dado un rendimiento de 58 kilos y han sido fabricados en el Laboratorio Técnico del Instituto de Economía Agrícola; o sea que el trigo fué molido en el mismo Instituto y la harina también convertida en pan en este mismo organismo.

Debemos manifestar que al probar las dos clases de pan, hemos encontrado que el pan con 85 o|o de extracción es tan bueno o mejor que el hecho con una extracción de harina de 79 por ciento, lo que en realidad viene a comprobar la tesis que defiende el Instituto de Economía Agrícola. El pan con 85 o|o de extracción se diferencia únicamente del otro por el color, que es ligeramente más obscuro.

Expedición en reparto de leche en la capital

OFICIO DEL MIN. DE ECONOMIA

El Ministro de Economía y Comercio, don Pedro Enrique Alfonso, ha enviado un oficio al Gerente de la Central de Leche Chile, en la que se dispone algunas normas con respecto a la distribución de leche en los barrios poblados.

Hace algunos días el Secretario de Estado mencionado había pedido un informe a la Central de Leche sobre esta materia.

Tanto una copia del informe como una copia del oficio en referencia, fueron enviadas por el Ministro al Comisario General de Subsistencias y Precios, doctor José Santos Salas, a fin de que este alto funcionario adopte las medidas que crea necesarias para mejorar y hacer más expedita la repartición de leche en los diversos barrios de la capital.

UN ARQUITECTO DEBE INTEGRAR CONSEJO DE LA CAJA DE EE. PP.

COMUNICACION ENVIADA A S. E. POR EL COLEGIO DE ARQUITECTOS DE CHILE

El Colegio de Arquitectos de Chile ha enviado la siguiente comunicación a S. E. el Presidente de la República:

"Excmo. señor:

El Consejo General del Colegio de Arquitectos, impuesto de la situación producida en el Consejo de la Caja de Empleados Particulares, el que habrá de ser sustituído por uno nuevo, considerando que esa Caja, por la naturaleza de su organización es la que dispone de mayores posibilidades para encauzar una verdadera política de la habitación, tanto en su aspecto técnico como en el social, ya que gran parte de sus capitales son invertidos en construcciones, aprecia que sería de suma importancia que V. E., al designar los nuevos Consejeros de elección del Ejecutivo, considerara la aspiración del Colegio de Arquitectos de Chile en el sentido de que dicho Consejo se integre con un arquitecto.

Teniendo un representante de la profesión en el nuevo Consejo de la Caja de Empleados Particulares, se habría dado un paso adelante en una nueva política que consistiera en llevar a tales cargos personas capacitadas profesionalmente para resolver los problemas a que se ha hecho referencia, resolviéndose de este modo gran parte de las dificultades que pueden atribuirse a la intervención de personas profanas a la materia en cuestiones de edificación.

Con lo expuesto, el Consejo General del Colegio de Arquitectos de Chile, confía en que V. E. habrá de tomar en consideración esta petición, que sólo significa el deseo de establecer una aspiración del gremio, en beneficio de los imponentes de la Caja de Empleados Particulares.

Con sentimientos de mi más distinguida consideración, saludo respetuosamente a V. E.— (Fdo.)— **Alberto Risopatrón B.** presidente".

Desmentido del profesor señor Humberto Díaz

El profesor señor Humberto Díaz Vera, ha enviado la siguiente comunicación al director del periódico "Unidad":

"Con atraso ha llegado a mi conocimiento el N.o 54 de "Unidad", de diciembre de 1945. De un artículo que se refiere a la situación política del Paraguay, parecen desprenderse ciertas afirmaciones mías que me veo en la obligación de rectificar.

Fuí allá a cumplir una misión educacional encomendada por la Universidad de Chile, a invitación del señor Ministro de Educación del Paraguay, Dr. Juan Darío Quiroz.

A mi regreso a Chile no he hecho ninguna declaración referente al Gobierno de ese país donde tuve la más absoluta libertad de expresión al dirigirme a los maestros y estudiantes, y que recorrí hasta donde me fué materialmente posible en once días de permanencia.

Solicito, pues, del señor director de "Unidad", se sirva insertar en el próximo número la presente rectificación.

Saluda atentamente al señor director.

(Fdo.) **Humberto Díaz Vera.**

Señores Abogados

Acaba de aparecer el folleto que contiene el texto de la ley N.o 7,871, sobre Previsión de los Abogados, con su respectivo Reglamento, y se encuentra en venta en el "Diario Oficial", Imprenta de LA NACION, Agustinas N.o 1269.

VALOR DEL EJEMPLAR: $ 4.—

(Para pedidos de provincias, agregar la cantidad de $ 1.— para franqueo).

LA SITUACION DE LA MON[GOLIA] EXTERIOR EXPLICA EL M. DE [CHINA]

INTERESANTES DECLARACIONES DEL EXCMO. [SR.] CHAUCER H. WU

Sr. Chaucer H. [Wu]

Parece extraño a algunos que China, después de ocho años de una heroica resistencia contra la agresión japonesa y el triunfo de la guerra en Asia esta resuelto, según una reciente noticia de U. P. de Chungking, se ha convenido dar la independencia a Mongolia Exterior, una parte integral de China, en su más lejana distancia de dominio, en la frontera con Rusia.

Con el propósito de aclarar este punto, hemos entrevistado al señor Chaucer H. Wu, el nuevo Ministro de China en Chile.

"Conviene recordar —nos dijo el Excmo. señor Wu— que Mongolia Exterior fué la cuna de origen del vastísimo imperio de Gengis-Kan, que en aquel tiempo abarcaba casi todo el Asia y gran parte de Europa; pero que, posteriormente, reconoció la soberanía de China. El primer reconocimiento internacional de la dependencia de Mongolia de China, fué establecida en el Tratado Chino-Ruso de 1689. De nuevo, en 1913, la Rusia del Zar, en su Tratado con China, reconoció la soberanía de China sobre Mongolia Exterior. Mientras tanto, China se daba por notificada de la autonomía de Mongolia Exterior. En 1925, el representante del Soviet, A. A. Joffe, firmaba un pacto con el Dr. Sun Yat-Sen, fundador de la República China, estipulando que "el Gobierno de la Unión Rusa de los Soviets reconocía que Mongolia Exterior es una parte de la República China y respetaba los derechos soberanos de China".

No obstante, los ganaderos nómades de Mongolia Exterior, algo así como unos seis millones, en su generalidad, han sabido conservar peculiares costumbres de vida, y, reiteradamente, ellos han expresado sus anhelos de independencia, desde 1922, cuando existía el Gobierno de Peking. También ellos han preservado celosamente su tierra nativa que se extiende en 1.621.201 kilómetros cuadrados, de las inmigraciones chinas y rusas. Bajo tales circunstancias, el Gobierno chino, en un convenio con la Unión Rusa de los Soviets, registrado el 14 de agosto de 1945, declaró: "que después de la derrota del Japón, si un plebiscito verificado por el pueblo de Mongolia Exterior confirmaba este deseo, el Gobierno de China reconocerá la independencia de Mongolia Exterior en sus límites fronterizos existentes". Por su parte, la Unión Rusa de los Soviets se ha comprometido a "respetar" al estado de independencia y de integridad territorial" de Mongolia Exterior. Como resultado del plebiscito verificado bajo la supervisión de una misión china, y manifestándose la mayoría en favor de la independencia, el Gobierno de China ha reconocido así, oficialmente, el consiguiente cambio de régimen.

Los mongólicos constituyen uno de los cinco grupos raciales más grandes de la nación china. Esta actitud del Gobierno chino está en perfecta armonía con sus viejas tradiciones. En su sexta conferencia sobre Nacionalismo, el Dr. Sun Yat-Sen, dijo: "... presión de la China ... var al débil y levan... Mediante esta ... China ha florecido p... años...". El Dr. Sun ... los chinos a "cond... ore un precepto ... igualdad y fratern... es —según el Padre ... la gran responsabilid... cansa sobre cuatro ... seres". El reconocim... independencia de Mon... rior, señala una etapa ... adelante en este "pr... versal de igualdad y ... En una exposición ... a bis, el caso de Mon... rior, emitida el 24 de ... 1945, el Presidente Ch... Shek, dijo que "si nos... nocíesemos las aspira... bertad de estos grupo... o impedimos sus pro... independencia y de ... pio, podría ser contr... lamente al espíritu de ... revolución nacional, ... bién podría contribuir ... fricciones entre los gr... les y a exponer nuestro ... grama de reconstruc... nal. Esto haría desa... tunadamente, y dañaría ... la seguridad mundial".

De manera que ... ro que la política de ... cia Mongolia Exterior ... pondencia con el deseo ... bitantes, es humana... lente. Sea lo que fue... es cuestión de ceder la ... gareña de Gengis-Kan ... tercera potencia. En ... situación geográfica ... Exterior puede dar ... peculaciones en el fu... adición al linaje de la ... No obstante, es de esp... reciente Tratado de A... crito entre China y la ... sa de los Soviets, depa... les garantías para su ... y prosperidad, y que ... Rusa de los Soviets ... una política que con... mayor fuerza, las ... nes que la vinculan ... China".

DANZAS Y CANTARES DE [CHILE] SERA EL PROXIMO FESTIVAL [AL] AIRE LIBRE QUE ORGANIZA D[IC]

SE EFECTUARA EN EL PARQUE FORESTAL [EN] HOMENAJE A LA BATALLA DE YUNG[AY] DOMINGO 20

Como un homenaje a la batalla de Yungay y en conmemoración de la festividad que lleva el título de "Fiesta del Roto Chileno", la Dirección General de Informaciones y Cultura está preparando un gran festival de música y danzas al aire libre.

Este festival, que tiene como título el de "Danzas y Cantares de Chile", se efectuará en la tarde del domingo 20, en el Parque Forestal, frente al puente de Purísima.

En ese sitio se levantará el escenario portátil de la DIC, y frente a él se colocarán diez mil aposentadurías, las que seguramente se harán escasas para todos los asistentes, ya que el último festival realizado en aquel lugar congregó a 28 mil personas, según cálculos de las autoridades de Carabineros.

En esta fiesta se ... danzas y cantares del ... tiguo, con trajes típ... sica de la época.

La interpretación ... cargo de artistas de ... prestigio, y, en general ... rán los más destacados ... tos del teatro y de la ...

Sociedad Naci[onal de] Profesores Ca[tólicos]

Con una numerosa ... se efectuó la asamblea ... año de la Sociedad Na... Profesores Católicos.

Entre los acuerdos ... se nombró a los dire... atenderán a los socios ... mos en el período de ... nes, y que son los ... señores Ricardo Cas... dro Lagos 534, y Por... reno H., Carmen 15...

CRONICA DE POLICI[A]

A 400 DIAS DE RELEGACION Y PAGO DE $ 450.000 FUE CONDE[NADO] POR LA CORTE, RENE HENRIQU[EZ]

AYER FUE DICTADA LA SENTENCIA RESPECTI[VA POR] LA TERCERA SALA. — OTRAS NOTICIAS

La Tercera Sala de la Corte de Apelaciones, dictó ayer fallo en las apelaciones deducidas en el proceso que instruye el Ministro don Ciro Salazar, contra René Henríquez Rozas, con motivo de la muerte de don Enrique Erlandsen, ocurrida hace algún tiempo a raíz de un incidente producido en una "boite" de la Alameda.

El Tribunal confirma la sentencia de primera y segunda instancia, con las siguientes declaraciones:

Que la pena que se impone a René Henríquez es de ... de 400 días a Chillán ... sión de todo cargo p... rante el tiempo que ... condena, y que debe ... la demanda civil, ... nización a título de ... cuniario, la suma ... $ 450,000, a la familia ... ñor Emilio Erlandsen...

El pago de la indem... se hará a la señora ... Fort viuda de Erlan... sus hijos menores ... car, Jorge y Cristina ... Inés Erlandsen Soto.

Robo de ejemplares de "Reader Digest"

Ayer hizo una denuncia de robo a Investigaciones, el señor Edmundo Pizarro Rojas, único distribuidor en Chile del conocido mensuario Reader Digest.

El señor Pizarro manifestó que desde hacía tiempo notaba que mensualmente se perdían del Correo Central cuarenta o cincuenta paquetes conteniendo cada uno cien ejemplares de la revista mencionada. Agregó que ayer se había llevado una enorme sorpresa al ver en venta ejemplares del Reader Digest del mes de enero que él aún no había distribuído.

A fin de ubicar a los autores de este sistemático robo, Investigaciones ha destacado al Subcomisario señor Amable Daza, quien estará a cargo de las pesquisas correspondientes.

Proceso por m[uerte] de Ramón Prie[to]

Para hoy están cita... clarar ante el Juez del ... Juzgado del Crimen ... Eduardo González G... el proceso que instru... muerte del conocid... radial, Ramón Prieto ... de la sastrería Peñaflor ... sor artístico de la R... perativa Vitalicia, ... mes y los médicos de ... Central de la Asistencia ... que atendieron al ... to.

Ayer el magistrado ... estudiando los antece... proceso, las investiga... realizó la policía y ... de la Asistencia. Se ... hoy pueda ser entre... análisis toxicológico ... el Instituto Médico Le...

AMECH" FESTEJO A MEDICOS EGRESADOS EN 1945

El miércoles 9 del presente, llevó a efecto en los salones del Restaurant de la Quinta Normal, la comida que el directorio general de la Asociación Médica de Chile, ofreció a los nuevos médicos recibidos en el año 1945. Ofreció esta manifestación el presidente de la AMECH, doctor Gustavo Jirón, y además usaron de la palabra los doctores Velasco Mora, Corbalán T., y Rodríguez, como presidentes de las Federaciones FEMECSO, FESAN y FEMECH, respectivamente.

Con una elocuente improvisación, agradeció a nombre de los médicos recién egresados, el doctor Carlos Pedrero Guzmán.

A continuación se desarrolló un interesante debate sobre diversos problemas gremiales.

Asistieron, especialmente invitados, el Director General de Sanidad, doctor Nacianceno Romero, el Director de Beneficencia, doctor González Ginouves y representantes de la prensa metropolitana.

SOCIEDAD CONSTRUCTORA DE ESTABLECIMIENTOS EDUCACIONALES HA ENTREGADO 153 ESCUELAS

LAS INVERSIONES, DURANTE EL AÑO 1945, ALCANZARON A LA SUMA DE $ 46.290.000. — AUMENTO DEL CAPITAL SOCIAL. — LA GESTION FINANCIERA HA SIDO MUY FAVORABLE

PLAN DE TRABAJO PARA EL PRESENTE AÑO

En el curso del año que acaba de concluir, la Sociedad Constructora de Establecimientos Educacionales ha continuado el intenso ritmo de trabajo impuesto a sus actividades, realizando una de las más importantes etapas de trabajo desde que inició sus labores en 1938.

Veintitrés modernas escuelas fueron concluídas durante el año 1945.

Con este número han sido entregadas al servicio por la Sociedad 153 escuelas, con cabida para más de cien mil alumnos. Estas escuelas, distribuídas a lo largo de todo el país, desde Iquique hasta Magallanes, están proyectadas de acuerdo con las exigencias de la nueva técnica pedagógica, en edificios sólidos, con amplias salas de clase, aireadas y llenas de luz, dotadas de todos los elementos e instalaciones que su buen funcionamiento requiere.

Además de las Escuelas terminadas, la Sociedad inició en el curso del pasado la construcción de otras **veinte.**

Se adquirieron, también, los terrenos necesarios para levantar todos otros locales, cuyos planos y estudios quedaron concluídos a fin de poder iniciar su ejecución en los primeros meses del presente año. Entre estas obras figuran, especialmente, el nuevo local para la Escuela Normal de Ancud, un Grupo Escolar en Coyhaique (Aysen); un Grupo Escolar en San Bernardo, destinado a la población ferroviaria; Grupos Escolares en Santiago y San Antonio; Escuelas en Boco, Rauco, Nancagua, La Laja y otras localidades.

Las inversiones totales que efectuó la Sociedad durante el ejercicio de 1945, en construcciones, terrenos y mejoras, ascienden a $ 46.290.000, siendo superiores en $ 8.000.000 a las inversiones del ejercicio de 1944. La indicada cantidad de 46 millones 290.000 pesos, representa la más alta inversión alcanzada por la Sociedad en sus ejercicios anuales, desde que fué establecida, lo que constituye una demostración evidente del impulso vigoroso que está dando a su labor.

El plan de trabajo para 1946 comprende la terminación de las obras en actual ejecución y el desarrollo de un nuevo programa de construcción por valor de más o menos $ 60.000.000.

El capital social experimentó un aumento de $ 47.347,100. Una importante cuota de este aumento corresponde a la suscripción de acciones por parte de los particulares, que así demuestran su creciente confianza en la Empresa. Ello es un índice elocuente del prestigio que ha ganado la Sociedad entre el público inversionista. Con el incremento habido en 1945, el capital suscrito de la Empresa se eleva, en la actualidad a $ 297.743,600.

Complementando sus actividades regulares en la construcción de Escuelas, la Sociedad dió especial importancia al cuidado y buena mantención de los locales entregados al servicio, adoptando diversas medidas tendientes a este fin, entre ellas, la organización del concurso "Cuidemos la Escuela", que tuvo un amplio éxito, como tuvimos ocasión de dar cuenta en otras ediciones.

Aun cuando el balance no ha sido concluído, podemos adelantar que la gestión financiera del año pasado, ha sido muy favorable para la Empresa, obteniéndose utilidades superiores a las de otros períodos.

EMBAJADOR DEL BRASIL REGRESA DESPUES DE SEIS AÑOS EN CHILE

AYER SE DESPIDIO DEL MINISTRO DE RELACIONES EXTERIORES. — SU REEMPLAZANTE

Después de seis años de permanencia en Chile, presentó credenciales el 30 de enero de 1940, parte de regreso a su país el Embajador de Brasil en Santiago, Excmo. señor Samuel de Souza Leao Gracie, quien ha sido nombrado con igual rango cerca del Gobierno del Portugal.

El diplomático brasileño, visitó ayer al Ministro de Relaciones Exteriores, don Joaquín Fernández, de quien se despidió, agradeciendo todas las atenciones y facilidades que recibió de parte del Gobierno para el mejor desempeño de su misión. Le acompañó en esta oportunidad el Primer Secretario de la Embajada, señor Vicente Cantuarias y Cantuarias, quien le sucederá en el carácter de Encargado de Negocios ad interim.

El Excmo. señor De Souza Leao Gracie hará el viaje hasta Buenos Aires por el ferrocarril trasandino, acompañado por su familia, para seguir por avión hasta Río de Janeiro.

Será despedido en la Estación Mapocho por el Jefe subrogante del Protocolo, don Custodio Correa Castelblanco, por el personal de la Embajada del Brasil, diplomáticos amigos, y residentes brasileños.

Como hemos informado anteriormente, el Excmo. señor De Souza Leao Gracie será sucedido en la Embajada en Santiago, por el señor Celso Ouro Preto, quien llegará próximamente a nuestro país.

NUEVAMENTE FUERON DESMENTIDOS RUMORES SOBRE LA SALUD DE S. E.

EL EXCMO. SEÑOR RIOS SOLO TOMA UN DESCANSO EN VILLA PAIDAHUE, Y PUEDE REASUMIR HOY, MAÑANA O EL LUNES

Nuevamente fueron desmentidos ayer los rumores y publicaciones de prensa sobre la salud del Presidente de la República, Excmo. señor Juan Antonio Ríos. La ola de comentarios alcanzó esta vez mayor volumen, con motivo de no haber concurrido el Excmo. señor Ríos a su despacho, ni haber recibido al Embajador de Francia, y al Ministro de Holanda, quienes presentaban sus cartas credenciales a mediodía. Se insistía en que el Primer Mandatario se alejaría del poder por un período de 30 días, que pasaría en Viña del Mar para tomar un descanso y reponerse en la salud, quebrantada por la agotadora jira realizada al continente.

Los rumores fueron acogidos por la prensa vespertina, que dió a grandes titulares el alejamiento del mando del Excmo. señor Ríos.

Esta tarde pudimos interrogar al Secretario General de Gobierno don Manuel Aguirre Geis, quien manifestó más o menos lo siguiente a los periodistas en torno a los rumores y publicaciones de los diarios:

"Estoy cansado de hacer desmentidos a las especulaciones de algunos diarios sobre la salud de nuestro Presidente de la República. El Excmo. señor Ríos, simplemente, se ha sentido algo cansado y ha resuelto tomar uno o dos días de descanso en Villa Paidahue. No obstante, hoy ha recibido los asuntos de Gobierno de costumbre, y ha recibido la visita de varios Ministros. Mañana firmará despacho con todos los Ministerios. De esta manera ha descansado de la jira, que es agotadora. Es posible que reasuma mañana, sábado o el lunes".

Poco después, tuvimos oportunidad de conversar con el Ministro subrogante del Interior, don Joaquín Fernández, y con el Ministro de Salubridad, Dr. Sótero del Río, quienes habían celebrado una entrevista en el despacho del primero.

El Ministro señor Fernández expresó que carecían de fundamento los rumores y publicaciones sobre la salud del Primer Mandatario.

Interrogado sobre la suspensión de la ceremonia de la presentación de credenciales de los diplomáticos francés y holandés, contestó que desgraciadamente ella no pudo efectuarse, debido a que todo el día ha pasado preocupado de buscar solución a los conflictos huelguísticos.

Un periodista dijo al señor Fernández que este hecho podía ser tomado como un desaire, especialmente en Francia, a lo cual repuso:

"No ha habido ningún propósito malintencionado. Mis preocupaciones me impidieron materialmente asistir a la presentación de credenciales. Tanto es así, que ustedes pueden enviar un saludo cordial al General De Gaulle de parte de todos los chilenos".

Se comentó que el Presidente sólo pudo recibir a los diplomáticos sin el Canciller, pero, interrogados oficialmente sobre esta materia, podemos decir que, según el estricto protocolo, la ceremonia de presentación de credenciales no puede realizarse sin la asistencia del Ministro de Relaciones Exteriores.

El Ministro de Salubridad, Dr. Sótero del Río, declaró a los periodistas que las noticias sobre la salud precaria del Excmo. señor Ríos, carecen en absoluto de veracidad.

FABRICA y ZAPATERIA

"LA UNIVERSAL"

B. O'HIGGINS 2602 esq. MOLINA

CONTINUA CON TODO EXITO SU GRAN LIQUIDACION ANUAL POR BALANCE

Todo Rebajado un 50%

ZAPATON suela de goma, del 34 al 44, a

$ 65.-

DESPACHAMOS A PROVINCIAS CONTRA REEMBOLSO.

MODELO 2.— Blanco y azul, especial para playa y sport,

$ 57.-

ZAPATON suela de goma, del 34 al 44, a

$ 65.-

Creaciones de la moda para verano, en planta de yute y lona fina, en varios colores,

$ 57,50

Creaciones de la moda para verano, en planta de yute y lona fina, en varios colores,

$ 57,50

TODO EL CALZADO A LIQUIDAR ES DE TEMPORADA

OFICIALES CHILENOS A ZONA DEL CANAL DE PANAMA

Como se había anunciado previamente, un grupo de veinticinco oficiales pertenecientes al Ejército de Chile, ha partido a bordo de un avión militar norteamericano con destino a la zona del Canal de Panamá, a invitación del Ejército de Estados Unidos. Estos oficiales seguirán en el campo de Albrook, un curso especial de dos semanas de duración, al cabo de las cuales regresarán al país por la misma vía. El grupo va encabezado por el general Horacio Carmona Vial, director de la Academia de Guerra, e incluye, además, a algunos profesores. Todos los oficiales cuya nómina damos a continuación, pertenecen al Estado Mayor del Ejército de Chile.

Durante su permanencia en la zona del Canal, los distinguidos oficiales visitarán las diversas instalaciones militares, además de seguir el curso especial, como queda dicho más arriba. Los oficiales invitados son los siguientes: teniente coronel Enrique Román Risopatrón, teniente coronel Manuel Rivera Rivera, teniente coronel Marcelo Martín Droguett; mayor Alfredo Gacitúa Vidaurre, mayor Gregorio Rodríguez Tascón, mayor Julio Campos Sepúlveda, mayor Raúl Puelma Hoerckert, mayor Iván Berger Igualt, mayor Hugo Muñoz del Río, mayor Luis Tassara González; capitán Raúl Igualt Ramírez, capitán Carlos Durán Yáñez, capitán Pelayo Izurieta Molina, capitán Carlos Gardeweg Costa, capitán Joaquín Fuentes Aravena, capitán Luis Pérez Solari, capitán Oscar Erbetta Vaccaro, capitán Luis Miqueles Caridi, capitán Ramón Elzo Barboza, capitán Eduardo Carrasco Vilches, capitán Octavio Fuentealba Moena, capitán Renzo de Kartzo Da Bove, capitán Marcos Araya Silva y Gabriel Torreblanca White.

Cátedras en Esc. de Veterinaria

La Rectoría de la Universidad de Chile ha dictado un edicto, llamando a concurso de antecedentes para proveer en propiedad, en la Escuela de Medicina Veterinaria las siguientes cátedras: Biología y Genética Animal; Propedéutica; Patología Médica; Patología Quirúrgica; Clínica Médica y Quirúrgica para Animales Pequeños; Histología Normal; Terapéutica; Enfermedades Parasitarias.

Los interesados deberán presentar en la Secretaría General de la Universidad, hasta el 9 de marzo próximo inclusive, los títulos, diplomas y demás antecedentes que acrediten su idoneidad.

Costo de la vida

La Dirección General de Estadística nos informa que el índice del costo de la vida para el mes de diciembre recién pasado, fué de 445.0 puntos.

El promedio anual de este mismo índice para 1945, nos dá una cifra de 430.2, superior en un 8.8 por ciento al promedio de 1944, que fué de 395,4 puntos.

Cursos gratuitos de Humanidades

Se nos encarga avisar que el Liceo Nocturno Pedro Aguirre Cerda, ha abierto cursos de verano, que tienen por objeto favorecer a los alumnos de todos los liceos nocturnos de Santiago que tengan exámenes pendientes. Estos cursos son gratuitos y sólo se exige un derecho de matrícula.

Se atiende de 20 a 22 horas en Erasmo Escala N.o 2735.

Mañana regresa a Buenos Aires don Augusto Millán I.

Mañana se dirige por la vía aérea a Buenos Aires, el Cónsul General de Chile en esa capital don Augusto Millán Iriarte, quien permaneció algunas semanas en Santiago en uso de licencia por asuntos particulares.

COMISARIATO INTENSIFICA CAMPAÑA CONTRA ACAPARADORES DE AZUCAR

HA SIDO INVESTIDO DE AMPLIAS ATRIBUCIONES PARA ESTE OBJETO.—COOPERACION EFECTIVA DE CARABINEROS

El Comisario General de Subsistencia y Precios, doctor José Santos Salas, dictó ayer diversas disposiciones tendientes a hacer más efectivo el "rush" que el organismo a su cargo ha iniciado contra los acaparadores del azúcar. Así, telefónicamente, dió instrucciones claras y precisas a los Comisarios Departamentales de todo el país, para que, siguiendo el plan confeccionado con las diversas autoridades, se proceda enérgicamente contra toda persona o comerciante que esté ocultando las existencias de azúcar de que dispone.

LOS QUE COLABORAN

Como es del dominio público, el Comisario General de Subsistencias, en la última reunión celebrada por el Consejo de Gabinete, recibió amplia autorización para combatir el acaparamiento del azúcar, el que, en éstos últimos días ha sido intensificado en forma tal, que, prácticamente, ha llevado a la desesperación a la masa consumidora. Inmediatamente de estar premunido el Comisario de la correspondiente autorización gubernativa, solicitó y obtuvo la más amplia cooperación de Carabineros de Chile, de los Ferrocarriles del Estado y de las Empresas de Transporte Privado, para llevar a cabo una fiscalización que permita poner término, en el más breve plazo, a la labor antipatriótica que un grupo de individuos está desarrollando con gran detrimento para la población.

AMPLIAS ATRIBUCIONES

El Comisario General de Subsistencias está dotado de poderes omnímodos para combatir a los acaparadores. El Gobierno, en la última sesión extraordinaria de Gabinete, acordó darle amplias atribuciones, pues se desea terminar de una vez por todas con la desquiciadora política que algunos comerciantes de primera mano, y muchos detallistas, están realizando para crear un clima artificial que haga posible la cristalización de ocultos anhelos.

FALSA ALARMA

Algunos industriales han comenzado a alarmarse en vista de las versiones que circulan en orden a que el Comisariato decretaría, en uso de sus facultades, la prohibición de fabricar algunas bebidas azucaradas de las que caen bajo la denominación de "bebidas de fantasía" y la fabricación de chocolates, confites y caramelos. Al respecto podemos decir que tal aseveración es maliciosa, pues, ni el Gobierno ni el Comisariato desean, por ningún motivo, entrabar la normal producción del país. Se trata, simplemente, de evitar que personas inescrupulosas acaparen un producto que es de vital importancia para la población.

OFRECIMIENTO

Sabemos que algunos fabricantes de bebidas de fantasía y de chocolates, confites y caramelos habrían ofrecido espontáneamente su cooperación a la cruzada que con tanta energía ha empezado el Comisario Salas. En este sentido, se hizo saber ayer tarde que propiciarían una reunión con el doctor Salas, a fin de estudiar la mejor fórmula que permita que esos establecimientos funcionen ajustando su producción a un mínimo que corresponda a la demanda que se observa en el mercado.

PRIORIDADES

Mientras se soluciona el aspecto más grave de la escasez, que se ha producido en el azúcar, se implantará una escala de prioridades en la que, naturalmente, tendrán preferencia aquellos que tengan mayores merecimientos.

EXPENDIO AL PUBLICO

Se nos encarga hacer saber al público consumidor que el Comisariato, por intermedio de sus almacenes reguladores ubicados en las direcciones que a continuación se indican, está vendiendo azúcar al detalle: San Pablo 1169, Mercado Municipal, Villaseca esquina de Varsovia, Santa Isabel 0323, Huérfanos 4515, Plaza Yarur 2515, Gran Avenida 4274, Gran Avenida 8840, Eyzaguirre s|n (San Bernardo), Edificio Municipalidad (Maipú), Luis Cousiño N.o 1990 (Penitenciaría), Edificio de la Cárcel, Cárcel Pública.

EL COMISARIO A VALPARAISO

En la madrugada de hoy, el Comisario General de Subsistencias, acompañado de cuatro altos funcionarios, se dirigió al vecino puerto con el objeto de tomar bajo su control directo la labor de fiscalización que se hará en toda la zona para terminar con los abusos derivados del acaparamiento de que viene siendo objeto el azúcar.

AYER SE COMPLETO ENTREGA DE LA VICEPRESIDENCIA DE LA CAJA DE EMPLEADOS PARTICULARES

ELECCION DE CONSEJEROS Y FORMACION DE TERNAS. — LOS PROBABLES SUCESORES DEL SEÑOR FREEMAN

Con las actuaciones de ayer se puso término al acto de entrega de la Vicepresidencia de la Caja de EE. Particulares, hecha por don Pedro Freeman al fiscal don Aníbal Rogel, quien asume estas funciones en el carácter de interino.

Intervinieron los funcionarios señores Julio Zamora, jefe del Departamento de Contabilidad; Armando Mallet Simonetti, abogado inspector; Armando Artigas Pulgar, delegado de la Dirección ante el Honorable Consejo, y Ulises Ibarra Zúñiga, contador-inspector. Todos estos funcionarios actuaron en representación de la Dirección de Previsión Social.

Durante el acto de la entrega de la Caja el señor Pedro Freeman habría hecho algunas objeciones a los procedimientos ejecutados, especialmente en detalles relacionados con el arqueo que se estaba efectuando, pero el Dr. Julio Bustos ya había impartido instrucciones claras y precisas a la Comisión respectiva, las que se cumplieron estrictamente.

LOS NUEVOS CONSEJEROS

Hemos tenido conocimiento que es muy probable quede reconstituído el Consejo en el curso de la presente semana. El Presidente de la Caja en propiedad, deberá designar a un representante directo en reemplazo del Consejero señor Luis Labra y al Consejero patronal que substituirá al señor Fernando Daroch.

El nombramiento de los otros Consejeros que representarán a los empleados, les corresponde hacerlo al Presidente de la República de las ternas que previamente le presentarán las centrales de empleados los que ocuparán las vacantes existentes.

La CONEP tiene derecho a tres representantes, pero como el señor Juan Laporta no renunciará ni se le ha solicitado su renuncia, además, que el sumariante reconoció que había hecho oposición a numerosos acuerdos del Consejo de este organismo, le corresponderá enviar ternas para que S. E. elija los dos Consejeros que reemplazarán a los señores Recabarren y Contreras. Asimismo, la FIEP enviará las ternas para la elección de dos Consejeros y la UECH para una.

El otro Consejero que resta del primitivo Consejo es el señor Domingo Durán Morales, que no está de manera alguna afectado por el informe del Dr. Julio Bustos Acevedo.

En cuanto a la designación de Vicepresidente Ejecutivo de la Caja de EE. Particulares en propiedad, no se tiene noticia de lo que resuelva el Gobierno en este sentido. En círculos allegados al Gobierno, se estimaba que este nombramiento posiblemente pueda recaer en el señor Humberto Aguirre Doolan o el señor Francisco Jorquera.

HUBO INCENDIO EN UN ANEXO DEL DESTACAMENTO RANCAGUA DE ARICA

SE DESTRUYO NUMEROSO ARMAMENTO DEL SEGUNDO BATALLON "SAN JOSE"

En el Ministerio del Interior se recibió ayer el siguiente telegrama de la Dirección General de Carabineros:

"Comunico a esa Superioridad que hoy a las 5.20 horas, se declaró un incendio en el local ocupado por el Segundo Batallón "San José", anexo al Cuartel del Destacamento "Rancagua" y dependientes de esta unidad militar, comenzando en los almacenes de armamento de la Segunda Compañía Antiblindaje, debido, al parecer, a causa de un cortocircuito.

El fuego consumió una pieza de la citada compañía, quemándose proyectiles de diferentes armas y de cañones contrablindaje, como también algunas pistolas, yataganes, cascos de acero y otras cosas menores.

El fuego fué sofocado por el propio personal del Destacamento, concurriendo las compañías de bomberos, jefes, oficiales y tropa de esta Prefectura.—(Fdo.) Coronel Lafourcade, Prefecto Jefe de Arica".

4 LIBRERIAS

No quieren exhibir ni vender nuestros libros porque defendemos la industria editora nacional.

NO PIERDA SU TIEMPO Y RECURRA, EN BUSCA DE NUESTROS LIBROS, A CUALQUIERA DE LAS SIGUIENTES

68 LIBRERIAS

QUE MANTIENEN CONSTANTEMENTE COMPLETO SURTIDO DE LAS EDICIONES "ZIG-ZAG" Y TENDRAN MUCHO GUSTO EN ATENDERLE.

ABARCA AGUSTIN.— Hamburgo 30
ALAMOS IBAR.— Providencia 2022
ALFARO JORGE.— San Miguel 1087
APOLO.— Pasaje Matte 88
ATLANTIDA.— Huérfanos 1060
BARRIGA SIMON.— Moneda 732
BARTOLOME MANUEL.— Villaseca 024
BELLO AUGUSTO.— Catedral 1293
BARROS BORGOÑO.— República 44
BERG ALFREDO.— Irarrázaval 1308
BOZZO FORTUNATO.— V. Mackenna 7
BRAVO MARTY.— Irarrázaval 3109
BUSTOS MERCEDES.— San Diego 1675
CAMPAMA JUAN.— Providencia 1977
CARVAJAL E HIJOS.— Salvador 830
CAVIERES ERNESTO.— B. O'Higgins 2160
CESARMAN CARLOS.— Huérfanos 770
COLON.— Compañía 1007
CULTURA.— Huérfanos 1165
DIAZ JOSE.— Rosas 1015
DIAZ MAXIMO.— Ahumada 46
D.I.A.P.— Moneda 702
EDITORIAL DIFUSION.— Rosas 1080
EDITORIAL LIBRERIA JUVENTUD CATOLICA.— Ejército 3
FISCHER B.— Monjitas 738
FLORES P. RAQUEL.— B. O'Higgins 259-A
GALLEGOS JULIO.— B. O'Higgins 781
GALLEGOS JULIO.— V. Mackenna 697
GONZALEZ BENITO.— Compañía 2009
GOYCOLEA EDUARDO.— Providencia-Sta Beatriz
KLAGGES BERNARDO.— Recoleta 201
KLAGGES BERNARDO.— Providencia 1906
LAZOS C. ATANASIO.— Providencia 1266
MANRESA MANUEL.— Merced 757
MANUEL MONTT.— Manuel Montt 2221
MATUS OTILIA.— Compañía 1091
MIRANDA GUILLERMO.— Compañía 1095
MUSALEM HNOS.— Puente 790
MUSALEM HNOS.— Puente 671
NASCIMENTO.— San Antonio 240
OLIVARES RICARDO.— Mac Iver 581
OPAZO MARIA.— Lira 20
ORBE.— San Antonio 212
PERALTA MANUEL.— Ahumada 40
PEREZ NOGUES LUIS.— Agustinas 1630
PINEDO JUAN FCO.— Providencia 2099
QUINTEROS RAQUEL.— Estado 115
REICH HANS.— Viçuña Mackenna 730
RIPOLL RAMON.— Diez de Julio 52
RIVERA V. MANUEL.— Amunátegui 68
ROSSI OCTAVIO.— Teatinos 394
SALVO PEDRO.— B. O'Higgins 2695
SANCHEZ INFANTE.— Irarrázaval 2536
SANFELIU ALFONSO.— Nataniel 423
SEMBRADOR.— Pasaje Matte 29
SOSTIN LUIS.— Nueva York 17
SPLENDOR.— B. O'Higgins 1626
TORRES MANUEL.— Providencia 1253
TORRES S. JOSE.— San Diego 125
TRONCOSO LUCIA.— Portugal 10
TRUMPLER JUAN.— Hotel Carrera
UNIVERSO.— Ahumada 32
UNIVERSO.— Estado 381
VERNET VICENTE.— Bandera 280
WEBER CARLOS.— San Diego 2674
ZAMORANO Y CAPERAN.—Compañía 1015
ZAPATA CARLOS.— 10 de Julio 271
ZIG-ZAG.— Portal Fernández 936

EMPRESA EDITORA ZIG-ZAG S. A.

CASILLA 84-D. — SANTIAGO DE CHILE.

TERMINO EL ESTUDIO DEL CONVENIO COMERCIAL CON LOS ESTADOS UNIDOS

DE INMEDIATO SE INICIARAN LAS GESTIONES PARA SU APROBACION DEFINITIVA. — LA REDACCON SE HIZO A BASE DE LAS CONVERSACIONES DE S. E. EN SU VISITA A WASHINGTON

LISTO EL TRATADO QUE SE FIRMARA CON PERU

En el Ministerio de Relaciones Exteriores se proporcionó ayer la siguiente información especial a la prensa:

"Presidida por el Subsecretario de Relaciones Exteriores, señor Claudio Aliaga, se reunió ayer la Comisión de Tratados para considerar los proyectos de Tratados de Comercio con los Estados Unidos de América y con el Perú.

En dicha reunión, se puso término al estudio de las franquicias que se pedirán para los productos chilenos en los Estados Unidos, como asimismo, las que se concederán a los productos norteamericanos que se internen en Chile. Con esto, se ha puesto fin al estudio del proyecto de Convenio Comercial con los Estados Unidos, redactado de acuerdo con las conversaciones sostenidas por S. E. el Presidente de la República en su viaje a la nación del norte y con la opinión de los organismos técnicos competentes.

Corresponde ahora iniciar con los Estados Unidos las negociaciones formales para convenir los términos definitivos de dicho Convenio Comercial sobre las bases aprobadas por la Comisión de Tratados. El Ministerio de Relaciones Exteriores cree que estas negociaciones serán rápidas, dado el grado de acuerdo ya alcanzado entre los dos Gobiernos.

El proyecto de Tratado que se ha contemplado, considera franquicias y consolidaciones de derechos para los productos chilenos que constituyen la base de nuestra exportación a los Estados Unidos y, al mismo tiempo establece rebajas de derechos aduaneros para productos norteamericanos que son esenciales para el mantenimiento y desarrollo de la economía nacional y que no compiten con la industria o producción nacionales.

El proyectado Convenio Comercial complementaría así los Acuerdos inter-americanos sobre cooperación económica y mayor intercambio comercial entre las naciones del Continente, de que son partes los dos países.

En la reunión de ayer de la Comisión de Tratados, se consideró, asimismo, el proyecto de Tratado de Comercio con el Perú, aprobado por la Comisión Mixta chileno-peruana, encargada del estudio de dicho Convenio. Representaron a nuestro país en dicha Comisión, el Subsecretario de Economía, señor Julio Ruiz, quien presidió la Delegación chilena, los señores Enrique Valenzuela, de la Superintendencia General de Aduanas; el Consejero Comercial de la Embajada en Lima, don Raúl Infante, y los Asesores que designó la Corporación de Ventas de Salitre.

El Subsecretario de Economía señor Ruiz explicó detalladamente a la Comisión de Tratados las modificaciones introducidas al Convenio de Comercio actual, las cuales establecen mejoras substanciales para el incremento del comercio entre los dos países y permiten esperar un aumento de las exportaciones chilenas, contribuyendo así a un desarrollo más equilibrado del intercambio de mercaderías chileno-peruano.

Después de un amplio debate sobre cada una de las cláusulas contempladas, la Comisión de Tratados aprobó, por unanimidad, el nuevo proyecto de Tratado de Comercio con el Perú, resolución que se comunicará a nuestra Embajada en Lima para que, en caso de que cuente también con la aprobación del Gobierno del Perú, sigan los trámites necesarios para poner en vigencia, en su debida oportunidad, el nuevo Tratado de Comercio. La Comisión acordó, asimismo, felicitar al Presidente de la Delegación y a cada uno de sus miembros por la actuación tan acertada que les cupo en el desempeño de su misión".

Equipajes y encomiendas, despachados contra reembolsos por ferrocarril, y que han sido devueltos, a

ALAMEDA

DESTINO	REMITENTE	CONSIGNATARIO
Osorno	Desmarás y Cía Ltda.	Bertín
Talca	Desmarás y Cía Ltda.	Aguila
Osorno	Manuel Molina Canales	Bertín
Valdivia	Gath y Chaves Ltd.	Campusano
Osorno	Casa Olímpica	Bello
Teqwww	Instituto del Inquilino	Sánchez
Valdivia	Rodolfo Schuck	Félix
Angol	Eduardo Hortal	Letelier
Arauco	Almacenes El Zorro	Puga
Talca	Instituto Seroterápico	Cornejo
Los Muermos	Calzados Ritmo	Soto
Osorno	Walter H. Hagemann	Aubel
Puerto Montt	Juan Carbó Gorris	Jacque
Crucero	Instituto del Inquilino	Martínez
Puerto Montt	Alberto Severín	Hernández
Puerto Montt	Gath y Chaves Ltd.	Suliche
Osorno	SIAM DI TELLA.	Pizarro
Puerto Montt	Enrique Borgheresi	Jacque
Villarrica (4)	Gath y Chaves Ltd.	Lemoine y otros
Los Angeles	Casa García	L Pulgas
Curacautín	Félix Aparicio	Gómez
Victoria	Félix Aparicio	Pedreros
Panguipulli	International Machinery Co.	Thomas
Polonia	Villasante. Arana Hnos.	Moreno
Villarrica	Guiloff Luder y Cía.	Soto
Cunco	Instituto del Inquilino	De la Peña
Lanco	Instituto del Inquilino	Díaz
Huépil	Gath y Chaves Ltd.	Leas
Lanco	Casa García	Fernández
Talca	Casa Arroyo	Mollano
Villarrica	Enrique Borgheresi	Salazar
Lanco	Hilario Díaz	Beltrán
Lanco	Nicanor Díaz	Cifuentes
Valdivia	Villasante. Arana Hnos.	M. Mesa
Villarrica	Instituto del Inquilino	Concha
Coronel	Eduardo Hortal	Oñate
Coronel	Nicanor Díaz	Zenteno
Concepción	Villasante. Arana Hnos.	Campos
Concepción	Mitchell y Mitchell	González
Domeyko (2)	Pedro Jiménez	Cuadra y otro
Rancagua	The Sidney Ross Co.	Pavez
Rancagua	Casa García	Armstrong
Curicó	Copec	Kamun
San Vicente	Casa Mosa	Mesa
Chillán	Fernando Retuerto	Del Mauro
Parral	Federico Leiser	Nader
San Fernando	Francisco Barros	González
San Fernando	Imola	Meteih
Rancagua	Central de Leche	Rodríguez
San Antonio	Eduardo Hortal	Román
Yumbel	Instituto del Inquilino	Calaza
Santa Fé	Instituto del Inquilino	Burgos
Linares	Manuel Molina Canales	Montecinos
Lautaro	Manuel Molina Canales	N. N.
Talca	Eduardo Hortal	Schipmann
Parral	Eduardo Hortal	García
Lanco	Nicolás Díaz y Cía.	Beltrán
Capitán Pastene	Villasante. Arana Hnos.	Ginsti
Osorno (3)	Villasante. Arana Hnos.	Flores y otros
Linares	Gálmez y Santos	Troncoso
San Carlos	Soc. Nac. de Agricultura	Colonia Agrícola
Carrera Pinto	Nicolás Díaz y Cía.	Rojas
Carahue	A. Montero y Cía.	Matta
Panguipulli	Casa Muzzio.	Jaques
Parral	Del Favero y Cía.	Sepúlveda
Perquín	Casa García	Amar
Chillán	Bernardo Dobry	Sotomayor
Vallenar	Casa García	Adaos
Peumo	Casa García	Guerra
Cocotí	Casa García	N. N.
Vallenar	Joaquín Almendros J.	Miranda
Vallenar	Luis González Silva	Millas
San Antonio	Eduardo Hortal	Olivares
Temuco	Eduardo Hortal	Hidalgo
Puerto Montt	Eduardo Hortal	Cardoza
Concepción	Eduardo Hortal	Soto
Linares	Eduardo Hortal	González
Pissis	Villasante. Arana Hnos.	Aguayo
Frutillar	Villasante. Arana Hnos.	Melo
Concepción	Villasante. Arana Hnos.	Bahamondes
El Jardín	Villasante. Arana Hnos.	Gallardo N.
Rancagua	Librería e Imp. Popular	Boza
Chimbarongo	Soc. Nac. de Agricultura	Dufeur
Vallenar	Bata	Varela
Frutillar	Félix Aparicio	Hedutervier
Carlos Condell	Instituto del Inquilino	Guzmán
Collipulli	Soc. Nac. de Agricultura	Pendohm
Osorno	Max Breese.	Oñate
Llolleo	Beltrán Ilharreborde	Larea
San Fernando	Félix Aparicio	Gutiérrez
Miraflores	Soc. Nac. de Agricultura	N. N.
Angol	Héctor Barrientos	Brigt
Concepción	Héctor Maestri	Jaramillo
Concepción	Larrañaga y Gratacos	Wangres
Temuco	Gath y Chaves Ltd.	Santibáñez
Toco	Pedro Jiménez	Ludmann
Osorno	Angel Hortal	Lamas
Requínoa	Gálmez y Santos Ltda.	Arriaza

MAPOCHO

DESTINO	REMITENTE	CONSIGNATARIO
Illapel	ALCEDECAL.	Soto
Toco	Félix Aparicio	Velásquez
Quilpué	Gálmes y Santos Ltd.	Arendt
Quilpué	Central de Leche	Martini
Rancagua	Paul Lacassie	Miranda
Barón	Kramer Pfeninger	Lavín
Barón	Guillermo Mora	Baco
Barón	Socapac	Ríos
Calera	Calzado Royle	Reynoso
Cunco	Puga Hnos.	Ceballos
Panguipulli	Carlos Cesarman	Pacheco
Purranque	Farak Sarrás	Weishaupt
Concepción	Feiga Hnos	Guzmán
Victoria	Evquem y Benoit Ltda.	Varas
Curanilahue	Juan Carbó Gorris	Riffo
Concepción	Rafael Comparato	Araya
Pinto	Leonidas Schwenke	Poblete
Puerto Varas	Joaquín Vilarnau	Soto
Puerto	Iván Soto	Carroza
Temuco	Ana Guiloff	Urbina
Valdivia	Isidora Dumont	Fernández
Cabildo (2)	Gath y Chaves Ltd.	Infante y otro
Los Andes	Gath y Chaves Ltd.	Wortzman
Vallenar	Casa del Médico	Mancilla
Los Andes	Salinas y Fabres	Vargas
Los Andes	La Principal	Gómez
Los Andes	Gálmes y Santos Ltda.	Santibáñez
Requínoa	International Machinery Co.	Romero
Las Vegas	Casa Olímpica	Ledesma.
Petorca	Rubén Soumastre S.	Galecio
Puerto	Armenia San Diego	Meyer
Vallenar	Villasante. Arana Hnos.	Petzold
Huasco	Eduardo Hortal	Saguéz
Tierra Amarilla	Arnulfo Rubilar	Araya
Melón	Calzados Ritmo	Lavín
Concepción	Puga Hnos.	Romero
Temuco	Puga Hnos.	Durán
Temuco	Carlos Kramer	Páves
Temuco	Moisés Musalem	Farnast
Copiapó	Calzados La Principal.	Gallegos
Serena (2)	Calzados La Principal.	Varela
Petorca	Eduardo Hortal	Prado
Toco (2)	Gath y Chaves Ltd.	Tapia
Las Vacas	Gath y Chaves Ltd.	Noguera
Baquedano	Leonidas Schwencke	Morales
Toco	Juan Carbó G.	Movano
Toco	Joaquín Vilarnau	Korapa
Toco (2)	Angel Hortal	Rojas
Potrerillos	Casa Arroyo	Madariaga
Potrerillos	Sabaté e Hijos	Zepeda
Illapel	Marcos Hermanos	Garrido
Puerto	Mario Cambiaso	T. Universal
Barón	Juan Soler	Délano
Copiapó	Félix Aparicio	Gayton
Copiapó	A. Becker y Cía.	Bustolli
Concepción	Merry del Val y Cía.	Muñoz
Talca	Instituto Seroterápico	Cruz Roja

CARGA ALAMEDA

DESTINO	REMITENTE	CONSIGNATARIO
Serena	A. Montero y Cía.	Valdés
Curicó	Gath y Chaves Ltd.	Gallardo
Cunco	Mercedes de Aravena.	Ruiz

ÑUÑOA

DESTINO	REMITENTE	CONSIGNATARIO
Cañete	Codina	Suc. Jiménez
Linares	Codina	Farm. Unda

CIUDADANO CHINO QUE RESIDIO 46 AÑOS EN CHILE, VUELVE A SU PATRIA

UTILIZARA LA NUEVA RUTA COMERCIAL DE LA PANAGRA EN CONEXION CON LAS LINEAS INGLESAS

En el avión de la Panagra del 8 del presente partió de Iquique a Chung King, el ciudadano chino don Oscar Chau Ton.

Lo notable es que el señor Chau Ton es el primer pasajero aéreo de nuestro Continente que viaje después de la guerra por la nueva ruta comercial Nueva York - Londres - El Cairo - Calcuta-Chung King, habiéndole correspondido al representante consular norteamericano y a Panagra realizar las tramitaciones necesarias para la organización de este viaje que se efectuará en conexión con líneas aéreas británicas.

El señor Chau viajará en avión Panagra hasta Balboa, en la Zona del Canal de Panamá para de allí continuar hasta Miami en avión de la Pan American Airways, de Miami a Nueva York en avión de la Eastern Airlines de Nueva York a Londres en avión de la Pan American Airways de Londres, a El Cairo y Calcuta, en avión de la British Overseas Airways Corporation (BOAC) y de Calcutta a Chung King en avión de la Air Transport Command (ATC).

Antes de su partida tuvimos oportunidad de entrevistar al señor Oscar Chau Ton, quien nos manifestó que está radicado en Chile desde hace 46 años, la totalidad de los cuales los ha pasado en la provincia de Tarapacá, entregado a actividades comerciales.

Ha realizado otros dos viajes y su viaje de ahora en Panagra en cada uno de los cuales demoró dos meses y en uno de ellos contrajo matrimonio. En 1933 llevó su familia a China

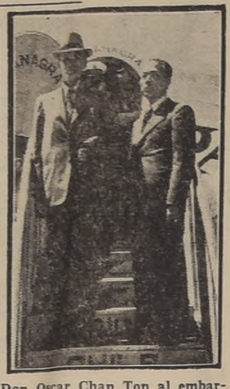

Don Oscar Chan Ton al embarcarse en Iquique

y su viaje de ahora en Panagra es con el objeto de reunirse definitivamente con sus hijos, habiendo fallecido su esposa hace más o menos un año.

Al despedirse el señor Chau Ton nos ha encargado exteriorizar sus agradecimientos al representante consular americano, así como a Panagra por la tramitación y facilidades que se le concedieron para la realización de este viaje en el que deseamos toda suerte de felicidades a este primer pasajero de Sud América que moviliza la Panagra por la gran ruta aérea comercial hacia el Lejano Oriente.

EL VICEPRESIDENTE DEL PERU LLEGARA EL PROXIMO JUEVES

ESTA TOTALMENE ELABORADO EL PROGRAMA DE FESTEJOS QUE SE BRINDARA A LA DELEGACION DEL PAIS HERMANO

El jueves 17 llegará a Santiago el Vicepresidente del Perú, Excmo. doctor don José Gálvez, junto con su distinguida esposa, y que viene oficialmente invitado por el Gobierno y por la I. Municipalidad de Viña del Mar, para asistir a las fiestas de la Semana Peruana que se realizará en el vecino balneario.

El Excmo. señor Gálvez recibirá honores oficiales correspondientes al rango de Jefe de Estado en ejercicio, tanto en Santiago como en Viña del Mar. En la capital hará visitas protocolares al Canciller, señor Fernández, y acompañado de éste visitará al Presidente de la República en el Palacio de la Moneda. Estas visitas se efectuarán al día siguiente de su arribo, o sea, el viernes 18.

HUESPED ILUSTRE DE SANTIAGO

El viernes 18 el Excmo. señor Gálvez será recibido en sesión plena por la I. Municipalidad de Santiago, y en esta ocasión será declarado "huésped ilustre". En seguida el Alcalde, don Galvarino Gallardo Nieto, le ofrecerá un almuerzo oficial en el Palacio Cousiño.

VIAJE A VIÑA DEL MAR

El Vicepresidente del Perú se dirigirá a Viña del Mar en la mañana del sábado, acompañado por el Canciller señor Fernández, y por los miembros de su comitiva. En Viña se le rendirán honores. Se hospedará en el Hotel O'Higgins, y en la misma mañana el Municipio viñamarino lo recibirá en sesión solemne declarándolo huésped ilustre.

El Alcalde de Viña, doctor don Eduardo Grove, autor de la idea y realizador de la visita de la embajada oficial peruana, festejará al Excmo. señor Gálvez con un almuerzo íntimo y en la tarde le acompañará a la inauguración de la gran Exposición de Pinturas, Arte Folklórico y Platería, que ha enviado la Municipalidad de Lima y en cuya instalación está trabajando activamente el regidor limeño señor Oscar Alcázar. La Exposición estará en la Escuela N.o 15 de Viña del Mar, cuyo local ha sido especialmente transformado, incluyendo hasta un restaurante en el cual se servirán comida y licores típicamente peruanos.

El programa oficial de festejos en Viña será dado a conocer a fin de la semana y abarca una serie de comidas, cócteles, bailes, recepciones, inauguración de la "Avenida Perú"; fuegos artificiales, conciertos de la Orquesta Sinfónica Nacional de Lima, sola y junto con la Sinfónica de Chile; la Asociación de Artistas Aficionados de Lima (A. A. A.); los espectáculos deportivos a cargo del team de fútbol "Municipal de Lima", y del equipo de básquetbol, etc.

VISITA A LA ZONA DE LOS LAGOS

El Gobierno, de acuerdo con la I. Municipalidad de Viña del Mar, ha incluído en el programa en honor del Excmo. señor Gálvez y su comitiva, una visita a la zona de Los Lagos, la que se realizará una vez terminada la Semana Peruana.

EN HONOR DEL LOS VICEPRESIDENTES DEL SENADO Y CAMARA DEL PERU

En la comitiva del Excmo. señor Gálvez, figuran el Vicepresidente del Senado, señor Manuel Seoane, y el Vicepresidente de la Cámara de Diputados del Perú, señor Luis Alberto Sánchez que son a la vez, respectivamente, presidentes de las Comisiones de Relaciones.

Los señores Seoane y Sánchez llegarán junto con el Excelentísimo señor Gálvez. En honor de ellos ofrecerá una recepción el Presidente del Senado y otra el presidente de la Comisión de Relaciones de la Cámara de Diputados.

Además, los señores Seoane y Sánchez, que residieron durante su exilio en Chile, serán objeto de numerosas manifestaciones de simpatía de parte de sus relaciones chilenas.

VIENEN PERIODISTAS PERUANOS

En la embajada que viene a la Semana Peruana de Viña del Mar, viene una delegación de periodistas de los principales diarios y revistas de Lima. En honor de ellos habrá diversos festejos, tanto en Valparaíso, por intermedio del Círculo de la Prensa, como en Santiago.

"URUBAMBA" LLEGA EL VIERNES

El vapor peruano "Urubamba" deberá llegar a Valparaíso el viernes próximo. A su bordo viajarán los setenta componentes de la Orquesta Sinfónica Nacional de Lima, catorce miembros del equipo de básquetbol y más de veinte del equipo de fútbol del "Municipal de Lima". Además viene un enorme número de turistas peruanos para asistir a las fiestas de la Semana Peruana, que con tanta visión de solidaridad continental ha organizado el activo Alcalde de Viña del Mar, Sr. Eduardo Grove.

HOY LLEGA LA "A. A. A."

Hoy debe llegar a Valparaíso el vapor "Teno" a cuyo bordo viajan las 24 personas que forman la delegación de la Asociación de Artistas Aficionados "A. A. A.", de Lima, y que dirige el señor Alejandro Miró Quesada, y cuyas exhibiciones, con fines de beneficencia, se realizarán en Viña, presentará el coreógrafo Dimitri Rostcff, que conocimos con el ballet ruso del coronel De Basil. La "A. A. A." hará en el Teatro Municipal de Santiago una única exhibición de ballet el jueves 24 a beneficio del Apostclado de Instrucción.

Los integrantes de la "A. A. A." son todos miembros prominentes de la sociedad peruana

Nuevo Secretario General de la U. de Profesores

Sr. Faustino Díaz

El nuevo Secretario General de la Unión de Profesores de Chile, señor Faustino Díaz que fué elegido recientemente por la Convención Nacional del Magisterio.

El señor Díaz es profesor primario y presta sus servicios en la Escuela Anexa a la Normal Superior "José Abelardo Núñez".

Ha desarrollado una inteligente labor en favor de las aspiraciones de este vasto gremio

Semana de turismo de Villarrica

Se ha preparado un magnífico programa para celebrar la Semana del Turismo en Villarrica, la que tendrá lugar del 30 de enero al 3 de febrero.

El número sobresaliente de la Semana, será una Noche Veneciana, en que participarán todas las embarcaciones del lago Villarrica, profusamente iluminadas y adornadas. Habrá un recorrido de todo el contorno del lago por tres vapores iluminados. Durante toda la semana habrá amplia movilización terrestre y lacustre, entre Pucón y Villarrica. Se ha construído sobre el lago una gran plataforma flotante, en la que habrá baile y buffet durante las noches. Un número típico criollo será una corrida de vacas en medialuna.

Hay gran interés por asistir a La Semana del Turismo de Villarrica, tanto por el interesante programa elaborado, como por tratarse de un centro de gran atracción, que reúne las bellas ciudades de Pucón y Villarrica; el hermoso lago, dotado de buenos elementos de navegación; el volcán Villarrica; buenas rutas y hermosos bosques y ríos. La pesca será uno de los grandes atractivos para los adictos a este hermoso deporte.

Informes sobre esta Semana de Turismo se proporcionan en en el Departamento de Turismo, Matías Cousiño 150, Of. 541, teléfono 88888, y en la Oficina de Informaciones de los Ferrocarriles, Huérfanos esquina de Bandera.

ENTRO EN ACTIVIDAD NUEVO FOCO SISMICO CURICO - RENGO

ESTUDIO SOBRE EL FENOMENO SISMICO DE LA TARDE DE AYER

ESTUDIO DEL TIEMPO. — El Observatorio del Salto informa que el cambio de tiempo ha comenzado a generalizarse en la Costa Norte y Central, con aumento de los nublados y descenso de la temperatura.

En el interior del Centro y Norte ha continuado bueno sólo con nublados parciales.

En la Zona Sur el tiempo esta cambiando: una nueva depresión atmosférica procedente del Océano Pacífico Austral avanza entre Valdivia y Aysen.

FENOMENOS SISMICOS. — A las 17 horas 20 minutos de la tarde del 9 entró nuevamente en actividad el foco sísmico de Rengo a Curicó, con un temblor del 5.o de la Escala Sismológica Internacional de 1 a 12.o.

Las determinaciones sismométricas provisorias son las siguientes: Curicó 5.o grado; Rengo 5.o; San Fernando 3.o (débil); Talca 4.o (moderado); Rancagua 4.o Santiago 3.o; Valparaíso 3.o; San Felipe 3.o; Los Andes 4.o.

El temblor se propagó desde el nuevo foco sísmico Curicó-Rengo, hasta el Valle del Aconcagua con una duración total de 25 segundos.

INFORMES PARA LA AGRICULTURA

Previsión del 11:

El cambio de tiempo continuará generalizándose en la Costa Norte y Central, con un período de nublados matinales y descensos de la temperatura.

Hacia el interior de la Zona Central se manifestará la influencia del cambio de tiempo de la costa, siendo los calores más moderados en las tardes y refrescando en forma acentuada en las noches.

En la Zona Sur y extremo Sur se iniciará un nuevo período de alteraciones atmosféricas.

Las previsiones para las cosechas y año agrícola 1946, pueden solicitarse a Casilla 130, Santiago.

LEY GENERAL SOBRE INSCRIPCIONES ELECTORALES

El folleto que contiene esta ley se encuentra en venta en el "Diario Oficial", Imprenta de LA NACION, Agustinas N.o 1269.

VALOR DEL EJEMPLAR: $ 5.—

(Para pedidos de provincias, agregar la cantidad de $ 1.— para franqueo).

CONFLICTO DE PANIFICADORES SE RESOLV[...] SIN RECURRIR A UNA NUEVA ALZA DEL [...]

ASI LO CONSIDERO AYER EL INSTITUTO DE ECONOMIA AGRICOLA. — [...] EXIGIO LA VUELTA AL TRABAJO COMO CUESTION PREVIA PARA ESTU[...] PROBLEMA

LOS OBREROS REANUDARON SUS TAREAS EN LA MADRUGADA

El Instituto de Economía Agrícola, con el propósito de mantener el actual precio del pan, adoptó últimamente una serie de disposiciones para resolver el problema sin recurrir a una nueva alza.

Entre estos acuerdos se estableció aumentar a 2 1|2 quintales el amasijo por hombre.

Los obreros panificadores no aceptaron esta medida por considerar que lesionaba sus intereses y decretaron la huelga en las provincias de Santiago y Valparaíso, lo que se hizo efectivo en el día de ayer, en ambas ciudades.

SE REUNE EL INSTITUTO

Poco después de las 17.30 horas, se reunió ayer, bajo la presidencia del Ministro del ramo, señor Urzúa, y con asistencia de todos sus miembros para considerar lo relacionado con la situación producida por el conflicto obrero.

Como punto básico para toda discusión, se aprobó por unanimidad el temperamento del Gobierno en el sentido de establecer como cuestión previa la vuelta al trabajo de los obreros para en seguida iniciar el estudio y solución de las dificultades producidas.

NO SE ALZARA EL PRECIO DEL PAN

El Instituto no ha entregado información oficial sobre la reunión de ayer pero estamos en situación de adelantar que cualquier resolución que se adopte será sobre la base de no alzar el actual precio del pan, por cuanto esta medida sería perjudicial especialmente para los proletarios.

El Instituto se reuni[...] mente hoy para estudi[...] blema y resolverlo [...] en la misma reunión.

FEDERACION DE PA[...] CADORES

La Junta Central de [...] ración de Panificador[...] ayer, una interesante [...] fin de considerar el d[...] la huelga declarada [...] vincias de Santiago y [...] so, respectivamente, qu[...] sabe, fué provocada [...] medida adoptada por [...] de Economía Agrícola.

REANUDARAN SUS L[...]

Por otra parte, y [...] conversado en el día de [...] el Ministro del Trab[...] Mariano Bustos Lagos, [...] metió a los dirigentes [...] res de que hoy se re[...] vorablemente la vigenc[...] aumentos de salarios [...] se de mantener la ac[...] de trabajo, conforme [...] bitral y acta de [...] emitidas para Santiago [...] raíso, respectivamente. [...] Central de los Panificado[...] dó suspender la huelg[...] da en las provincias [...] bradas, hasta no saber [...] me que emitirá hoy [...] del Instituto de Econom[...] cola.

CONCENTRACION

Con el objeto de dar [...] al gremio la respuesta [...] tituto de Economía, hoy [...] horas, se concentrarán [...] ros panificadores, en [...] teatro del Sindicato In[...] la Compañía de Electric[...] cado en calle Sotomayor [...] de Catedral. En esta [...] ción, la Junta Central [...] rá del resultado final [...] flicto.

Por su parte, el grem[...] partidores de pan llevar[...] to hoy, a las 19 horas [...] plia concentración, en el [...] cial de calle Andes 2014 [...] fin de tratar la huelga [...] panificadores.

DD. de carnicerías protestan por venta de carne en ferias

EL SINDICATO DEL GREMIO, ESTIMA QUE DEBEN ADOPTARSE MEDIDAS AL RESPECTO

Con relación a la venta de carne que se está haciendo en las ferias libres de Puente Alto y al monopolio existente en el Matadero Municipal, en la venta de carne en vara y en el beneficio de ganado, el Sindicato Profesional de Dueños de Carnicerías nos ha enviado una versión oficial, en la cual expone sus puntos de vista al respecto.

Sobre este punto, el Sindicato expone lo siguiente: "El monopolio existente en la venta de carne en vara y en el beneficio de ganado en el Matadero, ha continuado sin que se hayan adoptado hasta el momento las medidas que requiere el caso, lo que ha provocado que en ese recinto se produzca una escasez y un alza artificial en la carne, perjudicando con ello tanto a los dueños de carnicerías como a la gran masa consumidora. Con el fin de que se llegue a una solución en este odioso problema, es conveniente —explica el Sindicato— que nuevamente se haga cargo del Matadero la I. Municipalidad de Santiago, dejando a la vez a la Corporación, la libertad de encierra para toda persona que desee beneficiar ganado, dándosele preferencia a los dueños de carnicerías.

Además —agrega el Sindicato— a pesar de la prohibición de vender carne en las ferias libres, como principio de salud pública, en Puente Alto se ha continuado expendiendo este artículo de primera necesidad, expuesta al contagio de las moscas y otros insectos dañinos para la salud, con el agravante de que no obstante estar en vigencia el descanso dominical, en las carnicerías, en Puente Alto, también están violando esta disposición, pues hay comerciantes que trabajan en este comercio clandestinamente. Sobre este punto, el Comisariato debería tomar cartas en el asunto, a fin de que el Decreto del cierre de las carnicerías los domingos, y prohibición de vender carne en las ferias libres, sea cumplido en todas sus partes.

Agrega el Sindicato que, contrariando la finalidad de ir a una reducción paulatina de carnicerías, al haberse dictado el decreto que prohibe dar nuevas patentes, se han abierto nuevos puestos de carne en el mercado Matadero y se están agregando en algunos locales de la capital a menos distancia de la reglamentaria.

Niños colonos visitarán al Minisro Frei

La Colonia de readaptación de menores que dirige Polidoro Yáñez con tanto acierto, representada por un grupo de 50 muchachos, visitará hoy a las 18 horas al Ministro de Vías y Obras de Comunicación, don Eduardo Frei, para solicitarle algunos contratos de trabajos en las obras públicas que se están desarrollando en la actualidad.

Acompañarán a este Delegación los senadores de la Provincia de Santiago, don Gustavo Jirón L. y don Marmaduque Grove.

Sobre desaparición de un expediente

Continuadas las investigaciones policiales, con todo éxito, podemos expresar ahora que el expediente desaparecido del Archivo respectivo, es el expediente tramitado con motivo de la masacre del Seguro Obrero, efectuado el 5 de septiembre de 1938.

El expediente, según las informaciones del personal a cuyo cargo estaba, fué ubicado en poder del señor del señor Arturo Alessandri Palma, quien, impuesto de la gestión policial iniciada, lo devolvió ayer.

Autorizado el trabajo nocturno en Panaderías

La Intendencia de Santiago dictó ayer un decreto, por el cual se autoriza a las panaderías para que puedan efectuar trabajo nocturno, suspendiendo los efectos del artículo 343 del Código del Trabajo, mientras se mantenga el estado de huelga.

BIBLIOGRAFIA

"ECONOMIA Y FINANZAS"

El número 110 de esta revista, correspondiente al mes de diciembre, y que acaba de aparecer, presenta una edicion extraordinaria dedicada a estudiar y a analizar profunda y detenidamente las perspectivas de la economía nacional.

Este trabajo, del que son autores los señores Daniel Armanet y Ricardo Cox Balmaceda, está destinado a ilustrar con toda precisión a la opinión pública y a contribuir al esclarecimiento de las condiciones en que el país entra a la postguerra.

La estructura de la balanza de pagos y rentas fiscales relacionadas con ella, la tendencia de la misma y los acuerdos de Bretton Woods y sus efectos en Chile, son los temas básicos que componen este acabado trabajo que trata de precisar el presente y el futuro económico de nuestro país.

Vemos, siguiendo el sumario, la continuación del estudio e informe sobre el dique seco y Astilleros de Valparaíso y las acostumbradas informaciones sobre nuestros mercados bursátil, ganadero y de productos.

DEFUNCION

Ha fallecido en Linares, nuestro distinguido consocio, Tesorero Provincial, señor

EDUARDO ZURITA

Sus funerales se efectuarán hoy a las 18.30 horas, partiendo el cortejo desde la Estación Alameda al Cementerio General. Se ruega a los socios asistir a los funerales.

Asociación de Empleados de Tesorerías de la República.— La Directiva Nacional

DEFUNCION

Ha dejado de existir nuestro querido hijo, esposo, padre, hermano, cuñado y tío, señor

LUIS RASTELLO MARCIONETTI

Sus funerales se efectuarán mañana en el Cementerio General. El cortejo partirá de su casa habitación, José Manuel Infante 1492.

La familia.

DEFUNCION

Ha dejado de existir nuestro querido deudo, don

ROMUALDO LEONIDAS CARVAJAL LIRA

Sus funerales se efectuarán hoy, privadamente, en el Cementerio General.

La familia.

DEFUNCION

Ha dejado de existir nuestra querida esposa y madre, señora

ESPERANZA GALLEGOS LOBOS

Sus restos serán sepultados hoy en el Cementerio General. El cortejo partirá a las 4.30 P. M., desde su casa habitación, Zañartu 34 (Población Bulnes, por Domingo Santa María).

La familia.

EXPRESION [...] GRACIAS

Agradecem[...] cera y prof[...] mente a [...] familiares y [...] gos, la gentil[...] atención con que se [...] ron honrarnos al acom[...] a nuestro querido pad[...]

RUPERTO GARRIDO

en sus momentos pén[...] y honras funerarias.

Sus hij[...]

DEFUNCION

Ha fallecido [...] tro estimado [...] socio, Sargento [...] en retiro, don *CARLOS FER[...] DEZ FERNAN[...]*

Sus funerales se efe[...] rán hoy a las 16 hor[...] cortejo partirá desde su [...] habitación, Cruchaga [...] 38 (Comuna Qta. N[...]) al Cementerio Gene[...] de reunión para [...] Banda: Av. La Paz esq[...] de Artesanos. — Fede[...] de Sub Oficiales en R[...] de las Instituciones [...] das de Chile. Sec. San[...] "Luis A. Soto".

DEFUNCION

Ha dejado de [...] tir nuestro q[...] deudo, señor *ANGEL CONTESSO SAGUETTI*

Sus restos serán sep[...] dos hoy en el Cem[...] General. El cortejo p[...] desde su casa habi[...] Avda. Centenario No [...] las 16.30 horas.

La fa[...]

Atendido por la Emp[...] Azócar

DEFUNCION

Ha dejado de [...] tir nuestro q[...] deudo, señora *CLEOFA PALAVECINO DE SALAZAR*

Sus restos serán [...] dos hoy en el Cem[...] General. El cortejo [...] desde su casa hab[...] calle Santa Rosa No [...] las 3 P. M.

La fa[...]

Atendido por la Emp[...] Azócar

DEFUNCION

Ha dejado de [...] tir nuestra q[...] e inolvidable [...] *MARGARITA GRACIELA OLAVE CAS[...]*

Sus restos serán sep[...] dos hoy en el Cem[...] Católico. El cortejo [...] desde su casa No 5[...] 2.a Transversal de la Gran [...] radero 13 de la Gran [...] da), a las 15 horas.

Sus padres, Eduard[...] Rodrigán y se[...]

Atendido por la Emp[...] Azócar

Empresa Azócar
Funerales
M. R.
CASA CENTRAL — TELEFONO 80724.
SAN ANTONIO ESQ. MERCED.
CASA MATRIZ: 10 de Julio 981. Teléf. 85724
FABRICA y COCHERAS: Serrano 654. Teléf. 60475.
SUCURSALES: N.o 1: Delicias 43. Tel. [...] N.o 2: Delicias 3547. Tel. [...]

NACION DEL PROSE-
ARIO Y TESORERO DEL
SENADO

señor SECRETARIO. — En midad a lo dispuesto en la rgánica de los Servicios rmito proponer al Honora- nado para ocupar el cargo secretario al señor Eduar- las Pereira.

señor ALESSANDRI PAL- Presidente). — Si le pare- Honorable Senado, se pro- a la votación. o se trata de un funcio- a quien le corresponde es- enso por el escalafón, tal habrá inconveniente...

señor TORRES. — ¿Es in- sable la votación?

señor GROVE. — Está pro- y le corresponde el as-

señor TORRES. — Además, ta de un funcionario que e la confianza de todos.

señor ALESSANDRI PAL- (presidente). — Acordado es, el nombramiento, por midad.

NACION DE SECRETA-
DE COMISIONES DEL
SENADO

señor RIVERA. — Habría elegir secretario de Comi-

señor SECRETARIO.— Los entes de las Comisiones nentes, por unanimidad, endan el nombramiento de Luis Vergara Donoso como ario de Comisiones.

señor ALESSANDRI PAL- (presidente). — Como se de un funcionario a quien responde ocupar el cargo escalafón, por antigüedad, ompetencia y por la forma lar en que cumple sus de- si le parece al H. Senado, mos por aprobado también manimidad el ascenso del Vergara Donoso para el de secretario de Comisio-

rdado.

suspende la sesión.

e suspendió la sesión a las ras 23 minutos.

SEGUNDA HORA

ntinuó la sesión a las 18 8 minutos.

señor ALESSANDRI PAL- (presidente). — Continúa la

va a proceder a tomar el ento a los funcionarios que n de ser designados.

l señor presidente toma el ento o promesa de estilo señores Eduardo Salas Pe- nuevo prosecretario del rable Senado, y Luis Ver- Donoso, nuevo secretario omisiones.

señor ALESSANDRI PAL- (presidente). — Continúa a palabra el honorable se- Alvarez.

señor ALVAREZ. — Estaba ndo, señor presidente, de lo resulta de la memoria a que aludido el honorable se- Alessandri, don Fernando; y que con los antecedentes ex- os no cabe duda que, des- cualquier ángulo que se con- e esta cuestión, es incon- que no puede estimarse notable abandono de debe- cualesquiera imputaciones al Contralor General de República acerca del ejerci- sus atribuciones en orden razón o no tomarla de nados decretos del Pre- e de la República.

se nos decía por los ables señores Alessandri, Fernando, y Walker: "Pe- hay otros motivos de ción; hay otros capítulos se encuadran aún dentro concepto restringido que el dente de la República da expresión de nuestra Car- Fundamental"! Sin embar- cuando se proclamó el re- do de la votación que di- la acusación, el Presi- del Senado dijo: "El Se- acoge la acusación, y de- al Contralor General de República, señor Agustín rena, culpable de notable dono de sus deberes"; de que Su Señoría dió por la acusación en todos uno de sus capítulos, y cada uno de sus fun- os, no obstante que de tación resultó claro que fundamentos no fue- cogidos por la mayoría del able Senado.

ordarán los honorables que el honorable señor solicitó la venia de la para fundar su voto en término, no obstante por tratarse de una vota- nominal le habría corres- a Su Señoría haber después de otros seño- enadores. Pidió esto el ho-

oferes de taxi recisan realidad de sus problemas

REGARAN UN AMPLIO MORANDUM A LA MUNICIPALIDAD

emos recibido una expo- de la Sociedad de So- os Mutuos de Choferes nuel Montt" y del Sindi- de Choferes de Chile, en analizan el problema que esenta al gremio, ante publicaciones de en que se propicia la de las tarifas de los ante el término del ra- miento de la bencina.

ambas sociedades echo de que el término del namiento del combusti- favorece al chofer, puesto tiene limitaciones en abor, pero recalcan que mismo significa un ma- número de horas traba- por día, que necesitan mayor retribución.

analiza en seguida el al- costo de la vida, que directamente al chofer axi, que es un trabajador pendiente. Sube el costo a vida, y el chofer man- sus tarifas. Mientras los tos gremios gozan de entos anuales de sueldos, hofer de taxi no disfruta esta franquicia.

cuanto a los ataques ectdos contra el gremio, sentido de que se co- abusos en el cobro de tarifas, ambas institucio- condenan dichos procedi- tos, y ofrecen su amplio para poner atajo al

nalmente, anuncian que de poco presentarán memorándum a la Ilustre nicipalidad, en que se pre- la verdadera situación choferes de taxi.

SENADO

LEGISLATURA EXTRAORDINARIA

SESION 30.a ORDINARIA EN MARTES 8 DE ENERO DE 1946

(DE 16 A 19 HORAS)

PRESIDENCIA DEL SEÑOR ALESSANDRI PALMA

(VERSION OFICIAL)

(CONCLUSION)

norable señor Maza, agregando: "probablemente algunos otros señores senadores van a adherir a los fundamentos en que me basaré"; y el honorable señor Maza, cuando fundó su voto, excluyó expresamente de la aceptación que él daba a la acusación, varios capítulos del libelo acusatorio presentado a la Honorable Cámara de Diputados. Y hubo varios honorables colegas que adhirieron a los fundamentos del voto del honorable señor Maza. Luego, en esa materia, no puede decirse que hubo acuerdo del Honorable Senado. No obstante, el señor Presidente dió por acogida toda la acusacion, incluyendo así la parte relativa al notable abandono de sus deberes, interpretado como tal el hecho de haber tomado razón de ciertos decretos que el libelo acusatorio de la Honorable Cámara de Diputados y la mayoría del Honorable Senado estimaron que eran decretos ilegales o inconstitucionales

Y eso es lo que fundamentalmente ha preocupado al Jefe del Estado y lo ha movido a enviar este oficio al Honorable Senado

No puede negarse, en efecto, la trascendencia enorme que esto puede tener para la vida institucional del país.

Si se declarara, si quedara establecida la rectitud de la interpretación del precepto constitucional hecha por la mayoría actual de la Honorable Cámara de Diputados y del Honorable Senado, pasará en realidad lo que dice S. E. el Presidente de la República: que sus facultades exclusivas, privativas, que le da la Constitución para administrar el país, se verían fundamentalmente menoscabadas, porque el criterio del Contralor General de la República —quienquiera que sea el que desempeñe estas altas funciones— quedará supeditado a la mayoría que exista en la Honorable Cámara de Diputados y en el Honorable Senado; y, por lo tanto, estas facultados —que todas las Constituciones del mundo asignan al Jefe del Estado— se verían supeditadas por las mayorías de las Cámaras.

Esto es lo grave, lo trascendente, que tiene el acuerdo adoptado por la mayoría de la Honorable Cámara de Diputados y la mayoría del Honorable Senado.

Nos decía en una parte de sus observaciones el honorable señor Alessandri, don Fernando: "Con el criterio de S. E. el Presidente de la República, el Primer Mandatario podría objetar de ilegales los fallos de la Corte Suprema". ¡Pero, si es todo lo contrario! ¡Es con el criterio de Sus Señorías con el que podrían objetarse de ilegales los fallos de la Corte Suprema! ¡Si nosotros sostenemos, por el contrario que los fallos que dicta la Corte Suprema, en ejercicio de su facultad jurisdiccional, escapan en absoluto a la fiscalización de la Cámara de Diputados! No pueden ser materia de acusación.

Sobre esta misma materia decía, el honorable señor Alessandri, don Fernando, que "el Presidente de la República no es tutor del Congreso". ¡Evidentemente, señor Presidente! No es tutor del Congreso; pero, el Jefe del Estado no puede tampoco aceptar tutela en el ejercicio de las facultades que le corresponden y de las cuales el reponde jurídica, moral y políticamente ante la nación. No puede el Presidente de la República mirar impasible que se le invadan sus atribuciones privativas y — como he manifestado — de ser valedera y verdadera la interpretación que se ha dado a la Constitución Política, quedarían, indudablemente, menoscabadas las facultades de administración que le corresponden al Presidente de la República.

También se refirió extensamente el honorable senador por Tarapacá y Antofagasta al precedente que citó S. E. con motivo de la consulta que hiciera al Senado respecto al proyecto llamado "económico", que se discutió y fué promulgado por él después de haberse aprobado las últimas reformas de nuestra Carta Fundamental. Decía el honorable señor Alessandri, don Fernando, "pero, es que esa cuestión era fundamentalmente distinta de la presente. En ese caso se trataba de un proyecto de ley, y no debemos olvidar — agregaba — que el Presidente de la República es colegislador".

Pues bien, señor Presidente. El Presidente de la República tiene, de acuerdo con nuestra Carta Fundamental, el carácter de colegislador. Pero, ¿es un colegislador con qué atribuciones? Tiene las facultades que en forma expresa, precisa y taxativa le otorga la Constitución. ¿Cuáles son estas facultades? Ellas son:

1.o La facultad de iniciativa en materia de proyectos de ley, iniciativa que, en ciertos casos y — como lo sabe muy bien el Honorable Senado — es exclusiva del Jefe del Estado;

2.o La facultad de formular indicaciones en el curso de la gestación de un proyecto de ley;

3.o La facultad de veto; y

4.o La facultad de promulgar las leyes.

Pero, yo pregunto, ¿hay algun precepto de nuestra Carta Fundamental que diga que el Jefe del Estado tiene facultad para discriminar si un proyecto que se le envía aprobado por ambas ramas del Congreso lo ha sido con arreglo a las formalidades que establece la Constitución? ¿Hay en nuestra Constitución algún articulo que conceda expresamente tal facultad, como con toda razón decía el honorable señor Alessandri, que se necesita en materia de Derecho Público? No lo hay. Y si la mayoría de este propio Honorable Senado — digo "la mayoría" porque el informe que evacuó esta Alta Corporación lo fué contra la opinión y con la oposición tenaz de algunos señores Senadores de estos bancos y de otros de Izquierda — si la mayoría del Honorable Senado le reconoció esa facultad, lo hizo por vía de interpretación. Afirmo que no hay ningún precepto en nuestra Carta Fundamental que le dé tamaña autoridad al Presidente de la República

Entonces, si aquí se puede hablar de "tutela", es el Senado justamente quien reconoció una tutela del Jefe del Estado frente a la gestación de las leyes. Le reconoció la facultad de discriminar a su arbitrio, a su leal saber y entender si un proyecto aprobado por ambas ramas del Congreso debía ser promulgado o no, según le pareciera que dicho proyecto llenaba o no las formalidades que establece la Carta Fundamental para aprobarlo.

Yo pregunto, ¿qué es más grave, cuál sería mayor facultad, la de objetar un acuerdo del Senado al acoger una acusación o esa, que le reconoció esta Sala, con ocasión de la consulta constitucional, en el sentido de que el Presidente de la República pueda negarse a promulgar un proyecto de ley prescindiendo de la voluntad de ambas ramas del Congreso, siendo que la función fundamental del Poder Legislativo es la de hacer las leyes?

Se le reconoció en aquel entonces al Presidente de la República facultad para discriminar sobre si un proyecto aprobado por ambas ramas del Congreso debía promulgarse; se le reconoció derecho a no hacerlo si estimaba que se había faltado a las reglas de la formación de las leyes. En cambio, ahora se le niega al Presidente de la República hasta la facultad de observar al Senado en forma respetuosa y propia de la buena armonía un acuerdo que destituye a un funcionario. Creo que hay una inconsecuencia manifiesta en ambas actitudes.

Repito, si se puede hablar de tutela, fué esta propia mayoría la que reconoció esa tutela del Jefe del Estado, que no estaba establecida expresamente en nuestra Carta Fundamental, cuando al evacuar aquella consulta reconoció esa facultad tutelar, que muchos profesores de Derecho Constitucional, han estimado como una facultad que no tiene el Jefe del Estado. Por eso ahora resulta un poco extraño — después de ese acuerdo que adoptó la mayoría del Honorable Senado —al evacuar dicha consulta, acuerdo que fué defendido con tanto calor por el propio señor Alessandri, don Fernando — que se alarmen tanto Sus Señorías y que se haga un llamado a la opinión pública por este supuesto atropello que importaría el sólo hecho de que S. E. el Presidente de la República le diga al Honorable Senado: en mi concepto, el acuerdo de ustedes, en cuanto dieron esta interpretación a la Carta Fundamental, es excesivo. Ustedes no pueden invadir mis atribuciones privativas.

Resulta por lo menos inconsecuente y extraña esta actitud.

Decía el honorable señor Alessandri, don Fernando: "No olvidemos, honorables Senadores, que las situaciones políticas cambian y que los precedentes quedan, y que éstos pueden invocarse más tarde para perjudicar los grandes y permanentes intereses de la República".

¡Pero si ésto es precisamente lo que preocupa a S. E. el Presidente de la República! Lo que le alarma es que se haya dado una tan inusitada y amplísima interpretación a un precepto constitucional.

Mucho caudal se ha hecho por los honorables colegas que impugnaron el oficio del Jefe del Estado sobre la circunstancia de que la facultad de pronunciarse sobre acusaciones políticas, es una facultad exclusiva del Honorable Senado. Así es, señor Presidente; efectivamente es una facultad exclusiva de este Alto Cuerpo. Pero ¿qué significa ésto? Significa que esta facultad corresponde solamente al Honorable Senado y no a otra autoridad del Estado; pero no significa que un acuerdo adoptado por el Honorable Senado en tal o cual sentido en una acusación política, quede exento de toda crítica, de toda apreciación, de toda deliberación.

Si mañana, por ejemplo, se acusara ante la Honorable Cámara de Diputados al señor Presidente del Consejo de Defensa Fiscal, prosperara esa acusación y llegara aquí al Senado y éste la acogiera, ¿podría cumplirse ese acuerdo? ¿Podría procesar el juez del crimen a este funcionario? ¿Estaría el Presidente de la República en la obligación de nombrar a otra persona para el cargo de Presidente del Consejo de Defensa Fiscal, funcionario éste que no puede ser alcanzado por una acusación política? Evidentemente que no, porque el hecho de ser facultad exclusiva del Senado acoger o no una acusación constitucional, no quita que esta Corporación pueda equivocarse al hacer uso de ella.

Así también, si el día de mañana el Presidente de la República dictara un indulto, bien podrían negarse a cumplirlo los Tribunales de Justicia, estimando que el Jefe del Estado lo dictó extralimitándose de las normas legales que debe observar al otorgar tal beneficio. Si, por ejemplo, la justicia ordinaria hubiera condenado al señor Contralor, don Agustín Vigorena, y el Presidente de la República lo hubiera indultado, los Tribunales de Justicia podrían haberle negado validez a tal indulto, porque el Presidente de la República lo habría dictado extralimitándose en el uso de sus facultades, a pesar de que no habría hecho sino ejercer facultades que le eran privativas.

De modo que, a mi juicio, no puede sostenerse que por ser una facultad exclusiva del Senado pronunciarse sobre una acusación, no pueda estar afectada ésta por falta de competencia, como ocurrió en el caso del señor Vigorena, por lo menos en lo que respecta a la materia de que he venido ocupándome.

El Honorable señor Walker nos hablaba de la vieja teoría de Montesquieu, relativa a la separación de los Poderes del Estado. Pero olvidó Su Señoría que desde la época en que se formuló esa doctrina ha pasado mucho tiempo y han cambiado un tanto los conceptos, y de que hoy no puede hablarse de una separación absoluta de los Poderes, sino de la preponderancia de un Poder y que debe hablarse de la cooperación entre los diversos Poderes del Estado: en ningún caso de la separación absoluta de Poderes como la proclamara Montesquieu.

Agregaba el Honorable señor Walker que sobre el buen o mal uso que hiciéramos de nuestras facultades no hay más jueces que la opinión pública y el veredicto de la historia. Esto lo reconoce el Presidente de la República, y es por eso que apela al propio Senado para que revea esta cuestión y para que modifique su criterio. Y esto mismo es lo que aconseja a esta Honorable Corporación: que pese con serenidad este problema. Porque yo creo, señor Presidente, que la opinión pública no puede sino mirar con profunda extrañeza esta situación que se ha producido a propósito de la acusación deducida en contra del Contralor General de la República, señor Vigorena.

Saben mis honorables colegas que la Carta Fundamental dice que el Honorable Senado al pronunciarse sobre la acusación, declarará "si el acusado es o no culpable del delito o abuso de poder que se le imputa", El Contralor no ejercita poder. Al referirse en esta frase la Constitución Política a "abuso de poder", se refiere indudablemente a los casos de acusaciones que se dedujeren en contra del Presidente de la República o en contra de los Ministros de Estado, que constitucionalmente están dotados de ejercicio de poder.

Y luego, señor Presidente, se dirá por esa misma opinión pública: se ha seguido acusación contra el Contralor por delito; se mandaron los antecedentes a la justcia del crimen y en ésla justicia del crimen y un ésciaró: no hay delito". Y lo dijo dentro de sus atribuciones, con esa soberanía que tienen los tribunales, hasta los que no llega la política, que impera generalmente en ambas ramas del Congreso Nacional. Y entonces, la opinión pública se preguntará con estupor y extrañeza: ¿En qué quedamos? ¿Ha habido o no delito?

El señor WALKER.— No declaró eso el Senado, honorable colega.

El señor ALVAREZ.— La opinión pública interpretará el acuerdo del Senado en relación con el precepto constitucional, y el Senado declaró culpable al acusado del delito o abuso de poder; luego, el juez del crimen falló que no es culpable de delito.

El señor WALKER — El público ignorante dirá eso; la gente culta no puede decirlo.

El señor PRIETO. — ¿Me permite Su Señoría?

Quiero plantearle la siguiente cuestión: está de acuerdo Su Señoríah en que se podría acusar al Contralor por notable abandono de sus deberes cuando no asiste oportunamente a su despacho o no atiende a las horas que le corresponde. Y si se le puede acusar por esa causa y condenar por el Senado, destituyéndolo del cargo, el juez no podría condenarlo por perpetración de delito, pues esos hechos no constituyen delitos. ¿Querría decir, entonces, que el Senado obró mal o fuera de la ley? ¿Que el fallo del Senado estuvo mal dado? Conteste Su Señoría.

El señor POKLEPOVIC. — De acuerdo con la teoría expuesta por el Presidente de la República, podríamos acusar al Contralor por hechos de muchísima menor importancia de los que han motivado la acusación...

El señor PRIETO. — Y el juez no lo condenaría.

E señor POKLEPOVIC. — Se aplicaría en debida forma la Constitución Política del Estado y tendríamos derecho, según el Presidente de la República, para declarar que el Contralor ha incurrido en notable abandono de deberes y podríamos acusarlo y quedaría destituído; pero al hacerlo por los fundamentos que nosotros hemos tomado en consideración para acusarlo — y que son mucho más graves — habríamos procedido mal, porque no habría delito. Esto es lo que yo entiendo, aunque no he podido seguir muy bien las argumentaciones de Su Señoría. Pero ahora yo pregunto: ¿Y hay delito en el primer caso, el que según Su Señoría se ajusta a lo que dispone la Constitución? No hay delito en ninguno de los dos casos.

El señor ALVAREZ. — Entre los muchos motivos que se enumeraron en la acusación, se mencionó el de malversación...

El señor ALESSANDRI (don Fernando). — No necesita del juicio político para ser perseguido por los Tribunales. Puede ser perseguido por el delito de malversación con acusación o sin ella.

El señor ALVAREZ. — Ese delito estuvo incluído en la acusación, de modo que al público — yo me refiero al público que juzga esto "de visu", "bona fide" — tiene que causarle extrañeza de que el juez del crimen haya declarado que no hay delito alguno.

El señor POKLEPOVIC.— Pero Su Señoría no ha contestado la pregunta.

En el primer caso, por delitos mucho menos graves, podríamos acusar de notable abandono de deberes al Contrador y destituirlo, lo que estaría perfectamente bien de acuerdo con la Constitución; y en este caso, en que lo hemos hecho por fundamentos muchos más graves, a juicio del Presidente de la Republica y de su Señoría, para poder condenar con la destitución al Contralor por notable abandono de sus deberes, sería necesario además, que el Juez declarara en este caso que ha habido delito. ¿Pero, por qué, si en el primer caso tampoco existe delito?

El señor ALVAREZ. — Es que en esta acusación se imputó delito al Contralor y el juez falló que no había delito.

El señor RIVERA. — ¿Qué delito se le imputó?

El señor ALVAREZ. — El de malversación de fondos de la Cuenta F-48. Fueron varios los cargos que se acumularon.

El señor POKLEPOVIC. — Fueron motivos que pesaron en nuestras conciencias.

El señor CORREA. — ¡Que no se interumpa al señor Alvarez!

El señor ALESSANDRI PALMA (Presidente). — ¿Está ejerciendo tutelaje Su Señoría sobre el señor Alvarez? ¡No reclama él y está reclamando Su Señoría!

El señor ALVAREZ. — En todo caso, yo estoy convencido de que los que votaron la acusación lo hicieron con criterio político.

El señor WALKER. — ¿Y los que la rechazaron lo hicieron entonces con criterio político?

El señor POKLEPOVIC. — Es notable abandono de deberes lo califica el Senado.

El señor DOMINGUEZ. — Un error de la Constitución, creer que esta Cámara política pueda actuar como jurado.

El señor CORREA. — ¿Que terminó la sesión, señor Presidente?

El señor ALESSANDRI PALMA (Presidente). — No ha terminado, honorable senador. Puede continuar Su Señoría.

El señor ALVAREZ. — Sobre esta materia el Excmo. señor Ríos dice que hasta él ha llegado el rumor de que en esta acusación ha habido una cuestión política, aunque él no se hace eco de este rumor.

Yo sí que creo que toda esta acusación, desde que comenzó en la Honorable Cámara de Diputados hasta que se resolvió en el Honorable Senado, ha sido una pura y exclusiva cuestión política.

Y aquí hemos oído, señor Presidente, una explicación que dieron algunos honorables senadores que rechazaron terminantemente la afirmación de que se habría tratado de negociar con esta acusación; se dijo que los presidentes de los partidos liberal y conservador no habían negociado con esta cusación. Sin embargo, le dijeron a S. E. el Presidente de la República, que si el Contralor renunciaba, retirarían la acusación.

Estos jefes disponían entonces de la acusación. Eran dueños de la acusación, porque ofrecían retirarla si ocurría tal o cual hecho. Estaban manejando los hilos. Ellos tenían bajo su tuición a los acusadores.

El señor PRIETO. — Su Señoría parte de un hecho errado, porque los presidentes de los partidos Liberal y Conservador no fueron a conversar con S. E. el Presidente de la República sobre este asunto y fué Su Excelencia quien trató el tema con el presidente del Partido Liberal, preguntándole qué sucedería en caso que renunciara el Contralor, y el señor Bulnes le dijo que en tal caso, creía él, no debía seguir la acusación, pues se trataba de fiscalizar actos de la administración pública y no de perseguir a un hombre, ni castigarlo con sanciones penales. El señor Bulnes explicó claramente por la prensa las opiniones que emitió y hasta ahora no ha sido contradicho.

El señor ALVAREZ. — Ellos tenían en sus manos la acusación y podían negociarla...

El señor POKLEPOVIC. — No habría tenido objeto.

El señor ALVAREZ. — Cuando se entabla una acusación puede seguirse por todos sus trámites, haya o no renunciado el funcionario...

El señor Walker. — No señor.

El señor POKLEPOVIC. — No, no.

El señor Prieto. — Está equivocado Su Señoría.

El Sr. WALKER.— El H. Senado conoce el asunto, pues cuando se presentó la acusación en contra del Intendente de Santiago, señor Rivera Parga, la cual me correspondió informar, este funcionario presentó su renuncia, y el Senado no se pronunció sobre este asunto.

El señor ALVAREZ. — No hay ningún precepto que establezca una extinción de responsabilidad, para que se pueda enervar una acusación.

El señor WALKER. — No se pronunció...

El señor ALVAREZ. — Pero pudo haberse pronunciado. El hecho es que estos jefes de los dos Partidos políticos citados tenían en sus manos la acusación, la que podían retirar en el momento que ellos quisieran. Y repito — como lo dije al fundar mi voto— y lo sigo creyendo, que este es un episodio político, exclusivamente político.

Finalmente, el H. señor Walker decía que en el oficio de S. E. el Presidente de la República se interpone una especie de recurso procesal de reposición; recurso que, según decía mi distinguido colega, se conoce ante los Tribunales de Justicia, tratándose de cierta clase de resoluciones, como los autos y decretos, pero que no procede jamás contra una setencia definitiva.

Yo creo que no puede interpretarse en esta forma el contenido del oficio del Jefe del Estado y que no puede, tampoco, asimilarse en absoluto la labor que desempeña el H. Senado al pronunciarse sobre una acusación, con el papel que le corresponde a los tribunales de Justicia en la tramitación de un juicio.

Tanto es así, que, al fundar mi voto, llamé la atención sobre la situación anómala que se produce aquí, en cuanto no hay deliberación alguna para acordar la resolución que se debe emitir con respecto a una acusación. En todos los tribunales colegiados existe el "acuerdo", esto es, la discusión entre los miembros del tribunal para adoptar tal o cual resolución. Al respecto, la ley da normas precisas, minuciosas y taxativas. Es así como se señala, por ejemplo, la obligación de establecer, en primer lugar, los hechos y, sólo después, discutir los puntos de Derecho, etc. En cambio, aquí no existe nada de esto. Según nuestro Reglamento, terminada la acusación, la defensa y, por decirlo así, la réplica y la dúplica, viene sencillamente el voto. Cada cual emite el suyo, sin que siquiera haya una discriminación sobre cuáles son los capítulos de la acusación. Es así como hemos podido observar el extraño resultado de que el señor Presidente del H. Senado haya declarado acogida íntegramente la acusación, en circunstancia de que, si tomáramos en cuenta la forma como se produjo la votación, habríamos de convencernos de que la acusación no fué acogida íntegramente, porque el H. señor Maza excluyó dos, tres o cuatro puntos, criterio, este, al que adhirieron varios H. Senadores, en forma de que sobre esta materia no hubo el quórum que la Constitución exige para la declaración de culpabilidad del funcionario acusado.

Como pueden apreciarlo mis H. colegas, no puede asimilarse la labor del H. Senado a la que desempeñan los Tribunales de Justicia.

El Sr. RIVERA.— ¡La acusación constituía una sola materia!

El Sr. ALVAREZ. — ¿Cómo puede sostenerse que se trate de una sola materia?

El Sr. POKLEPOVIC.— Variaron sólo los considerandos, señor Senador...

El Sr. ALVAREZ.— ¡Son muchas las materias de la acusación, señor Senador!

El Sr. POKLEPOVIC.— ...pero, en cuanto a la parte resolutiva, estábamos todos de acuerdo.

El Sr. ALVAREZ. — En el resultado, en la maniobra política, sí que estaban todos de acuerdo; pero no en los diversos capítulos de la acusación.

El Sr. POKLEPOVIC.— Se da también el caso de Ministros de Corte, que, sin estar de acuerdo con todos los considerandos, lo están con la parte resolutiva.

El Sr. ALVAREZ. — Noto que después de la suspensión de la sesión, mis H. colegas muestran mayor ánimo para discutir que durante la Primera Hora.

El Sr. TORRES.— Es que tomaron once...

Risas en la Sala.

El Sr. ALVAREZ. — A mí no me molestan las interrupciones.

El Sr. RIVERA.— ¡Son los argumentos de Su Señoría los que provocan estas réplicas!

El Sr. ALVAREZ. — En mi concepto, la parte final de la nota de S. E. el Presidente de la República no puede considerarse como el recurso procesal de reposición que existe ante los Tribunales de Justicia. Se trata, en realidad, de una insinuación que formula el Jefe del Estado, después de representar al H. Senado el error en que, a su juicio, incurrió esta Alta Corporación; después de representar la trascendencia y las consecuencias de este error, Su Excelencia insinúa al H. Senado que revea y resuelva esta cuestión.

Se argumenta que no hay un precepto expreso que nos autorice para tomar esta determinación. Creo que este asunto no puede mirarse desde un punto de vista tan estrecho. Existe, señores Senadores, un aforismo jurídico que dice que "las cosas en Derecho se deshacen como se hacen".

Estimo, señor Presidente, que si hubiera realmente el espíritu de estudiar y considerar este aspecto fundamental de la cuestión a que me he venido refiriendo y que fué el que llamó con mayor fuerza la atención del Jefe del Estado y el que preocupó también a los H. Senadores que lo contradijeron y criticaron en la última sesión; si hubiera —repito— el propósito de estudiarlo, no habría inconveniente alguno para decir, por lo menos, que en esta materia hubo un error que no podemos dejar pasar, y que debería reverse la cuestión y rectificar el resultado del acuerdo del Senado que declaró acogida íntegramente la acusación.

Decía el honorable señor Walner, al terminar sus observaciones, que la oposición que ha tenido el Excmo. señor Ríos ha sido levantada y patriótica.

Debo reconocer, señor Presidente, que, en los primeros tiempos y hasta hace poco, en el Gobierno del Excmo. señor Ríos, efectivamente esta oposición se hizo en un plano de esa naturaleza; pero las cosas han cambiado fundamentalmente desde hace un tiempo a esta parte.

Cuando comenzó a gobernar el Excmo. señor Ríos y durante mucho tiempo, la Derecha estuvo representada en el gabinete. Había en él personeros de Sus Señorías, y así se explica, entonces, esta "actitud patriótica y levantada" a que se refería el honorable señor Walker...

El señor WALKER. —¡La Derecha no estuvo representada en el Gobierno!

El señor WALKER. —No sé si el Partido Liberal será de la Izquierda. Me parece que es de Derecha...

—Risas en la Sala.

El señor WALKER.—¡Bien sabe Su Señoría que el Partido Liberal no representa a toda la Derecha!

—Hablan varios señores Senadores a la vez.

El señor WALKER. —El Partido Radical forma parte de la Alianza Democrática...

El señor ALVAREZ. —Evidentemente.

El señor WALKER. —... y no por eso puede decirse que el Partido Radical sea la Alianza Democrática. Son dos conceptos distintos.

El señor ALESSANDRI PALMA (Presidente). —¡Estaban representados los liberales que habían contribuído al triunfo del señor Ríos!

—Hablan varios señores senadores a la vez.

El señor ALVAREZ.—El honorable señor Rivera declaró, en mi presencia, en la antesala de la Presidencia de la República, que su partido estaba efectivamente representado en el Gobierno.

El señor RIVERA. —Pero eso fué mucho después.

El señor TORRES. —Pero entraron al Gobierno...

El señor RIVERA. —Ya que el honorable señor Torres subraya sus palabras, puedo decir que la oposición al Gobierno del señor Ríos ha sido tal vez más fuerte desde los bancos radicales que desde estas filas.

El señor TORRES. — ¡Justamente por haber estado el Partido Liberal en el Gobierno!...

—Hablan varios señores senadores a la vez.

El señor PRIETO.— Hay reconocimiento al respecto. ¡A confesión de parte, relevo de prueba!

El señor ALVAREZ. — Continúo, señor Presidente.

Decía que las cosas han cambiado fundamentalmente. Desde las elecciones de marzo, que dieron una precaria mayoría a los partidos de Derecha, y cuando ya no hay personeros del Partido Liberal —no digo de la Derecha, para no molestar al honorable señor Walker

El señor TORRES. —¡La mayoría se la dió el Tribunal Calificador, porque la mayoría de votos fué para la Izquierda!

El señor ALVAREZ.— En realidad, es así.

Las cosas han cambiado, y esta oposición se ha hecho mucho más violenta. Ahí tenemos el acuerdo de negar fondos al Gobierno para algo tan simple como el cumplimiento de la ley de inscripciones electorales; la denegación de fondos para el cumplimiento del plan agrario; esta misma acusación al Contralor; el desafuero —aunque se considere un episodio de menor importancia— del Gobernador de Elqui; y así, todo se juzga con criterio político; hay una cerrada y violenta oposición a este Gobierno, y es necesario reconocer que la actitud de la Derecha ha cambiado.

Conviene, honorable Senado, evocar algunos recuerdos que, a manera de reflexiones, sirvan a la Derecha Política para que revise un poco la posición intransigente que ha adoptado en este último tiempo; o para que mida en toda su extensión, la responsabilidad que ha tomado sobre sí.

Cuando triunfó en la lucha presidencial el Excelentísimo señor Aguirre Cerda, una sensación de estupor y de alarma se extendió por el campo adversario. Nadie ahí había siquiera presentido la derrota, y por el hábito centenario de gobernar este país, esperaban el triunfo como el fruto lógico de quien ha sembrado para cosechar. Pero cuando se percataron de que habían sembrado vientos, sintieron el temor de cosechar tempestades.

¿Qué había sucedido, honorable Senado, para que la poderosa reacción estuviera inquieta? Había aparecido en el campo político un factor inesperado para ella, olvidado por ella, descartado sistemáticamente de sus cálculos electorales. Un factor que sólo en 1920 —ni antes ni después— jugara un papel decisivo.

Se había escuchado la voz auténtica y formidable del pueblo. Esa misma voz que, en 1920, señalara a quien debía ocupar el solio de los Presidentes, y que en 1938 volvía a imponer su voluntad. Entonces como ahora — obsérvese la similitud de la situación— los sectores reaccionarios sintieron el mismo pavor. Parece como si esta voz les fuera desagradable de escuchar y que sólo supieran invocarla para que se exprese como a ellos les conviene.

Pero aquellos temores de 1938, honorable Senado, no encontraron fundamento consiguiente. Triunfante la Izquierda, y con la suma del Poder Político en sus manos, observó un admirable respeto por el vencido. Y quizás si ahí estuvo su más grande error, el principio de muchos males que hemos debido lamentar más tarde y hasta en estos mismos días.

Así es como la Derecha no ha experimentado nunca lo que es estar en la oposición. Le ha ocurrido lo que a cierta potencia europea, que en la guerra de 1914 no sintió todo el peso de la derrota, y esto la impulsó a una nueva aventura que le fué terriblemente fatal.

Reflexione un poco la reacción chilena y revise su posición intransigente y provocativa. Considere que al país no interesan los desbordes ni las intransigencias políticas: que, como al enfermo convaleciente de un grave mal, de un mal que ha afectado al mundo entero, requiere de tranquilidad y de cuidados.

Cuídese la Derecha de la peligrosa ilusión de tener todos los hilos en sus manos. Pequeños éxitos electorales, menos atribuídos a su fuerza política, que a errores nuestros, parecen haberla llevado un poco por las rutas de espejismos. Investigue honradamente si cree tener de su parte esa voz soberana que rara vez, pero sin contrapeso, se ha hecho oír en nuestra vida política.

He dicho, señor Presidente.

El señor ALESSANDRI PALMA, (Presidente). — ¿Algún señor senador desea hacer uso de la palabra?

Ofrezco la palabra.

Ofrezco la palabra.

Cerrado el debate.

La verdad del caso es que, según el artículo 104 del Reglamento, este asunto no debió haberse puesto en discusión, porque para ello se requiere la unanimidad del Senado. Yo lo he permitido, en primer lugar, como una deferencia a S. E., el Presidente de la República y, en segundo lugar, por guardar la misma deferencia hacia los señores senadores.

Como S. E., el Presidente de la República, me ha enviado una nota en que pide que el Senado se sirva reconsiderar el acuerdo adoptado, creo que lo único que corresponde es comunicarle que no ha habido el asentimiento unánime que exige el artículo 104 de nuestro Reglamento, y que continúa vigente el acuerdo de la Corporación.

El señor ALVAREZ. — El Presidente de la República, ha enviado una nota extensa que contiene una serie de observaciones que han dado origen al debate producido.

El señor ALESSANDRI PALMA, (Presidente). — Se le comunicaría a S. E., el Presidente de la República, que no hubo acuerdo, y se le enviarían los discursos pronunciados por los honorables señores Alessandri, (don Fernando), y Walker sobre el particular, con expresión de que después de ellos no se produjo el acuerdo unánime que se necesita para la reconsideración solicitada.

El señor RIVERA. — Y así sale mucho más larga la respuesta.

El señor ALESSANDRI PALMA, (Presidente). — No cabe entrar en discusiones sobre la materia porque hay opiniones divergentes. Lo que se ha hecho ha sido el máximo, y sólo por cortesía a S. E., el Presidente de la República. Por mi parte no debí aceptar la discusión, porque lo que procedía era solicitar el asentimiento unánime de la Sala para volver sobre el asunto en cuestión, y no habiendo unanimidad para ello, solamente me correspondía declarar que no se reabría el debate.

El señor ALVAREZ. — No se ha reabierto el debate: sólo se ha argumentado

El señor RIVERA. — No sigamos en esto: está bien como se va a proceder.

El señor ALESSANDRI Palma (Presidente). — Si el Honorable Senado lo desea, cometeré la descortesía de no contestar la nota del Presidente de la República...

VARIOS SEÑORES SENADORES. — No, señor Presidente.

El señor ALVAREZ. — Creo que, para adoptar cualquier acuerdo, se necesitaría la resolución del H. Senado, porque la nota fué dirigida al señor Presidente para que diera cuenta a la Corporación.

El señor ALESSANDRI Palma. (Presidente). — Entonces, solicito el asentimiento unánime de la Sala para reabrir el debate.

El señor WALKER. — Me opongo.

El señor ORTEGA. — Se ha producido el asentimiento desde el momento en que ha habido debate y estamos en él.

El señor WALKER. — Ha habido debate en la Hora de Incidentes, y en Incidentes se puede hablar lo que se quiera.

El señor ORTEGA. — Ha habido debate en la Hora de Incidentes y también en el Orden del Día.

El señor PRIETO. — Sí, pero por acuerdo unánime del Senado.

El señor ORTEGA. — Ciertamente. Por acuerdo del Senado, hemos estado debatiendo esta materia en ambas Horas.

El señor ALESSANDRI PALMA, (Presidente). — Se ha prorrogado la Hora de Incidentes por acuerdo unánime del Senado, para tratar este asunto.

El señor WALKER. — El Honorable señor Ortega, pidió que se continuara el debate en la Segunda Hora.

El señor ORTEGA. — Pedí que se continuara el debate durante la Segunda Hora, para que continuara usando de la palabra el Honorable señor Alvarez; eso consta en la versión de la sesión.

El señor WALKER. — Yo sostengo que el hecho de que haya habido debate sobre la nota presidencial, no tiene importancia, porque, para que el Senado revea un acuerdo, el fallo de la acusación, es necesaria la unanimidad; y tratándose de obtener acuerdo en este sentido, yo me opongo.

El señor RIVERA. — No hay ningún debate que reabrir. ¿Qué debate?

El señor ORTEGA. — El debate sobre la materia que estamos tratando.

El señor RIVERA. — No, señor Senador.

El señor ORTEGA. — Sostengo que, de acuerdo con el artículo 104 de nuestro Reglamento, hemos reabierto la discusión sobre esta materia.

De otra manera, no estaríamos en ello.

VARIOS SEÑORES SENADORES. — ¡No!

El señor ALESSANDRI, (Don Fernando). — No hubo siquiera indicación de reapertura.

El señor ORTEGA. — Hubo una petición del Presidente de la República.

El señor WALKER. — Aunque se haya debatido esa nota, señor senador, tratándose de reconsiderar el fallo del Senado sobre la acusación, se necesitaría el consenso unánime, y yo me opongo.

El señor ORTEGA. — Eso es otra costa.

El señor WALKER. — A esa otra cosa también me estoy refiriendo, y para eso, me opongo.

El señor ORTEGA. — Sostengo que se ha reabierto el debate sobre la materia, y, en consecuencia, corresponde llegar a una conclusión.

El señor ALESSANDRI PALMA (presidente). — El debate ha terminado. Ofrecí oportunamente la palabra y, como nadie usó de ella, declaré cerrado el debate.

El señor ORTEGA. — De todos modos, hay que resolver sobre el contenido de la nota del Presidente de la República.

El señor ALESSANDRI PALMA (presidente). — He solicitado el asentimiento unánime y no lo hay. En consecuencia, oficiaré a S. E. el Presidente de la República, diciéndole que no ha habido el acuerdo unánime que se necesita para que el Senado reconsidere su fallo.

El señor ALESSANDRI (don Fernando). — Así dice el artículo 104 del Reglamento.

El señor ALESSANDRI PALMA (presidente). — De conformidad con el artículo 104 del midad con el artículo 104 del Reglamento, declararé que no ha habido ese asentimiento unánime y que rige el acuerdo anterior del Senado.

Me parece que ésta es la mayor cortesía que se puede gastar.

Ahora, si Su Señoría desea que conteste el oficio del Presidente de la República dándole a conocer mi opinión personal, no tengo ningún inconveniente.

El señor ORTEGA. — Eso no nos intresa.

El señor ALESSANDRI PALMA (presidente). — He querido conciliar la deferencia hacia los señores senadores con la cortesía hacia el Presidente de la República proponiendo este acuerdo.

El señor ORTEGA. — Sabe muy bien el señor Presidente que existe en nuestro Reglamento una disposición que veda interpretar intenciones. No veo von qué antecedentes el preidente de lSenado quiere interpretar esta manera de pensar que hemos expuesto el Honorable señor Alvarez y el que habla en este aspecto reglamentario, en el sentido que acaba indicar Su Señoría.

El señor ALESSANDRI PALMA (presidente). — Perdóneme Su Señoría; no he querido interpretar ninguna intención. Es Su Señoría quien está interpretando las mías.

El señor ORTEGA. — Su Señoría acaba de decir: "Ahora, si Su Señoría quiere esto otro..." O sea, está suponiendo que tenemos tal propósito.

El señor WALKER. — El Sr. Presidente ha hecho solamente una consulta, Honorable senador.

El señor ERRAZURIZ (don Ladislao). — El señor Presidente ha formulado sólo una pregunta.

El señor ALESSANDRI PALMA (presidente). — Sólo he querido ser deferente con Su Señoría.

Finalmente, someto a la consideración del Honorable Senado esta proposición: oficiar a S. E. el Presidente de la República comunicándole que se ha mantenido el acuerdo adoptado anteriormente, porque no ha habido uninimidad para reconsiderarlo.

Si le parece a la Sala, se procederá en esta forma.

Acordado.

Se levanta la sesión.

—Se levantó la sesión a las 18 horas, 55 minutos.

SESION 31.a ORDINARIA, EN MIERCOLES 9 DE ENERO DE 1946

(DE 16 A 19 HORAS)

PRESIDENCIA DEL SEÑOR ALESSANDRI PALMA

(VERSION OFICIAL EXTRACTADA)

Asistieron los señores: Aldunate, Alessandri (don Fernando), Alvarez, Allende, Amunátegui, Borquez, Cerda, Contreras, Correa, Cruchaga, Cruz Concha, Cruz Coke, Domínguez, Durán, Echenique, Errázuriz (don Ladislao), Errázuriz (don Maximiano), González, Grove, Guevara, Guzmán, Jirón, Martínez (don Carlos A.), Martínez Montt, Maza, Opitz, Ortega, Del Pino, Poklepovic, Prieto, Reyes, Rivera, Rodríguez de la Sotta, Torres, Walker y el señor Ministro de Obras Públicas y Vías de Comunicación.

Actuó de Secretario el señor Altamirano (don Fernando), y de Prosecretario el señor Salas P. (don Eduardo).

CUENTA

Se dió cuenta:

1.—De tres oficios de la Honorable Cámara de Diputados:

Con el primero comunica que ha tenido a bien insistir en la supresión del artículo 2.o del proyecto de ley remitido por esta Corporación relativo a modificaciones del Código Penal y Código de Procedimiento Penal sobre represión del delito de usura;

Queda para tabla.

Con el segundo comunica que ha tenido a bien prestar su aprobación a un proyecto de ley sobre transferencia a título gratuito a la Municipalidad de San Miguel, de la plaza existente en la población denominada "Residencial Subercaseaux", cuyos límites y superficie determina;

Pasa a la Comisión de Gobierno.

Con el tercero comunica que ha tenido a bien prestar su aprobación a un proyecto de ley que libera de los derechos de internación, almacenaje y demás impuestos a un chassis Ford destinado al Cuerpo de Bomberos de Talagante.

Pasa a la Comisión de Hacienda.

2.—De un oficio del señor Ministro de Obras Públicas y Vías de Comunicación, con el que da respuesta a las observaciones formuladas por el Honorable Senador señor Martínez Montt sobre realización de los trabajos de defensa de la caleta La Gloria, de Talcahuano;

Queda a disposición de los señores Senadores.

3.— De cinco informes de Comisiones:

Tres de la Comisión de Hacienda, recaídos en los siguientes proyectos, remitidos por la Honorable Cámara de Diputados:

1) El que libera de derechos de internación y de todo impuesto y contribución, los materiales consignados al Cuerpo de Bomberos de San Javier.

2) El que libera de derechos de internación al ganador lanar que se interne al país, modificando el inciso 2.o del artículo de la ley 8,039, y

3) El que autoriza al Presidente de la República para subvencionar en la cantidad que indica a la Junta Central de Beneficencia con el objeto de atender al gasto de mayores sueldos y salarios de su personal.

Quedan para tabla.

Uno de la Comisión de Gobierno sobre regularización de la calle Gálvez y construcción de la Avenida Doce de Febrero;

Uno de la Comisión de Solicitudes Particulares, recaído en el Mensaje de S. E. el Presidente de la República, que concede pensión de gracia a la viuda del ex Director General de los FF. CC. del Estado, don Jorge Guerra Squella;

Quedan para tabla.

4.—De una moción del Honorable señor Errázuriz, don Ladislao, con la cual inicia un proyecto de ley sobre ampliación del plazo de inscripciones electorales, que se fija en los incisos 1.o y 5.o del artículo 65 y 1.o del artículo 67 de la ley 4,554, modificada por la ley 7,756, de 18 de enero de 1944, en la forma que indica;

Pasa a la Comisión de Legislación.

5.—De una solicitud de don Alfonso Moreno Pizarro con la cual solicita devolución de los antecedentes que acompañó a su presentación de reconocimiento de años de servicio;

Se acuerda acceder a lo solicitado.

PRIMERA HORA

Autorización a la Municipalidad de Viña del Mar para vender un retazo de terreno a la "Compañía Textil Viña del Mar, S. A.".

Es aprobada una modificación introducida por la Cámara de Diputados en un proyecto del Senado sobre esta materia.

Aumento de sueldos al profesorado civil de Escuelas Militares

Sin modificaciones es aprobado un proyecto de la Cámara de Diputados sobre esta materia.

Durante su discusión, el señor ALDUNATE hace ver la conveniencia de que todo proyecto que importe gastos sea enviado a la Comisión de Hacienda y observa que el financiamiento de éste no puede relacionarse, como se ha hecho, con el del que mejoró económicamente al personal dependiente del Ministerio de Educación, puesto que allí no se crearon recursos para los años 1943 y siguientes.

El señor RODRIGUEZ DE LA SOTTA hace presente que existe un acuerdo general al respecto que no se ha derogado, pero que ha caído en desuso.

El señor GUZMAN afirma que los recursos deben existir, puesto que el financiamiento en la forma propuesta ha sido enviado por el Gobierno y aceptado por la Cámara de Diputados.

El señor POKLEPOVIC propone que, dada la escasa cuantía del mayor gasto que el proyecto importa, se prescinda por ahora, sin sentar precedente, del trámite de Comisión de Hacienda, sin perjuicio de tomar un acuerdo como el que ha solicitado el señor Aldunate.

—El proyecto se aprobó con la abstención del señor Rodríguez de la Sotta.

TRANSFERENCIA DE TERRENO FISCAL EN VALPARAISO A LA LIGA MARITIMA DE CHILE.

—En segundo trámite constitucional es aprobado sin modificaciones un proyecto sobre este asunto.

LIBERACION DE DERECHOS DE INTERNACION PARA MATERIAL DESTINADO A BOMBEROS DE SAN JAVIER

—A solicitud del señor DEL PINO, se trata sobre tabla y se aprueba sin modificaciones un proyecto de la Cámara de Diputados sobre esta materia.

VISITA DEL EXCMO. SEÑOR RIOS A DIVERSOS PAISES AMERICANOS

Señor Presidente:

Los Senadores chilenos a quienes ha correspondido realizar alguna labor de trascendencia en el extranjero, siempre han tenido la deferencia de informar de ella al Senado de la República. Aun cuando esas actuaciones no hayan correspondido a una representación oficial de esta Alta Cámara, esa actitud, no sólo importa un acto de cortesía para con los miembros de esta Corporación, sino también el cumplimiento de un deber democrático ineludible: el pueblo, la ciudadanía, tiene derecho a conocer las actuaciones de sus representantes.

Problemas pendientes de la consideración del Honorable Senado hicieron prácticamente imposible para mí, señor Presidente, cumplir antes de hoy con este deseo de entregar al Senado y al país algunas experiencias que el Senador que habla recogió durante la jira del Excmo. señor Ríos.

No quisiera abusar de la benevolencia del Honorable Senado, pero debo tomar el tiempo necesario para considerar algunos aspectos de esa jira que tienen directa relación con la vida política de nuestro país y con los futuros deberes de la democracia chilena. Hablaré, pues, del prestigio de Chile en el Continente y de lo que la democracia chilena representa como ejemplo y como esperanza para las naciones hermanas de América.

FRATERNIDAD AMERICANA

No pretendo narrar esta tarde todas las recepciones de que fué objeto el Presidente Ríos —no hubo un solo país, no hubo un solo pueblo que no exteriorizara su afecto por Chile y su admiración por nuestra democracia: veo todavía las calles florecidas de banderas en Panamá, Haití y Guatemala, en Honduras y Santo Domingo, El Salvador y Nicaragua—; pero hay algunas a las que debo referirme inevitablemente, sin causar agravio a ningún país hermano, porque ellas representan trazos de gran relieve en el cuadro de vivos colores de este viaje de proyecciones incalculables.

De todas las conquistas que la ciencia contemporánea ha hecho, señores Senadores, en la apretada selva del alma humana, ninguna tiene tanta validez ni es tan promisora para el porvenir de la Humanidad como aquella que afirma: "El hombre es un ser perfectible". Si lo es el hombre, también lo son los pueblos. Por eso, ningún esfuerzo que tienda a crear nuevas expresiones de vida y de convivencia entre las naciones, se pierde. Y acaso ningún empeño tenga un más seguro éxito que el que se realiza para alcanzar nuevas formas de comprensión entre los hombres. El arreglo pacífico de las viejas querellas que alejaron en otro tiempo a chilenos y peruanos tuvo la virtud de abrir de nuevo el alma de estos pueblos a la fraternidad. Miles de chilenos probaron después la amistad en la tierra del norte. Miles de peruanos gustaron en tierra chilena el sabor de nuestra hospitalidad. El triunfo político de la Izquierda peruana en las últimas elecciones, abrió las puertas del Parlamento e incorporó a la dirección política del Perú a innumerables admiradores de la democracia, de las instituciones y de la avanzada legislación social chilenas.

Un ambiente público extraordinariamente favorable habría de hacer posible un hecho de grandes proyecciones para el resultado del viaje del Presidente Ríos: el Gobierno y el pueblo del Perú, sobrepasando toda cordialidad, excediendo toda gentileza, extremando todo entusiasmo, hicieron al Presidente Ríos y a su Comitiva la más grande e inolvidable de todas las recepciones.

Al abierto y sincero abrazo del Presidente del Perú, Excelentísimo señor Bustamante y Rivero, el Presidente de Chile, Excelentísimo señor Ríos, se sumaron los aires de la Canción Nacional chilena tocada por las bandas militares. El largo trayecto del aeropuerto de Lima hasta el Palacio de Gobierno, donde se hospedó el Presidente Ríos, estaba engalanado con los colores nacionales de ambos países. Una guarnición de miles de hombres montaba guardia de honor en toda esta larga extensión, mientras los clamorosos vítores y las delirantes aclamaciones del pueblo atronaban el aire y ponía en nosotros una emoción de fiesta.

Todo en el Perú fué grandioso y solemne, cordial y profundo. El Perú nos rodeó de una atmósfera de amable sentido, de acogedora presencia. El Perú puso en nosotros el calor fraterno que habría de encender el espíritu para el milagro. Pasarán los años y desde el fondo de aquellos días la amistad que sellaron, en nombre de los dos pueblos hermanos, Bustamante y Ríos, seguirá moviendo las alas vivas del recuerdo como un símbolo de no superada grandeza.

Esta amistad bien lograda, advierte y enseña a los gobernantes de América que los caminos de la fraternidad estarán siempre abiertos para los hombres de buena fe, que todo limpio entendimiento es posible entre quienes creen en la libertad y aman la democracia. Dice también que todas las dificultades del pasado pueden encontrar una reparación oportuna en los planos superiores de la cultura, de la justicia y de la fraternidad. Para ello sólo es necesario que los pueblos cumplan con el deber de darse gobernantes que, además de ser capaces de dirigirlos, dentro de la práctica del bien y del derecho, sean también hombres de enriquecida sensibilidad que en vez de agostarse en la contemplación del pasado, alcen abiertamente los ojos hacia el porvenir y conduzcan a sus pueblos a la conquista de un gran destino.

El mundo no es, al fin sino un territorio de esperanzas en el que infinitas posibilidades aguardan la mano y el espíritu de los que deseen servir la causa del bien y de la verdad.

Señor Presidente, vibrando al unísono con el Gobierno y el pueblo del Perú, la prensa de la vecina república abrió sus columnas a la fraternidad.

"El Comercio", de Lima, dijo editorialmente: "En la mañana de hoy llegará al aeropuerto de Limatambo el Presidente de la República de Chile, señor Juan Antonio Ríos... Se trata de un grato acontecimiento en el desarrollo de las relaciones de nuestro país con el vecino del Sur, que se produce en momentos de singular significación para los destinos de la Humanidad, ya que en ellos se inicia la organización de la paz por las Naciones Unidas, a la que el Perú y Chile han prestado su más decidida cooperación para el apoyo de los ideales democráticos".

"La Tribuna" expresó: "El viaje del ilustre visitante tiene para el Perú la significación histórica de ser el primer Presidente chileno que visita nuestro país, y su llegada involucra un mensaje del país hermano que ha de ser recibido por nuestro pueblo con entusiasmo y simpatía".

"La Prensa" comentó el hecho en los siguientes términos: "La breve visita a nuestro país del distinguido Mandatario de la vecina Nación del Sur, constituye una oportunidad más para poner en evidencia a los indiscutibles lazos de amistad y confraternidad que unen al Perú y Chile".

El Presidente del Perú, en el discurso que pronunció con motivo de la recepción oficial al Presidente Ríos, dijo: "El pueblo y el Gobierno del Perú se honran en recibiros como preclaro huésped suyo y saludan en vos al Mandatario de una gran nación amiga cuya tradición democrática es ejemplo en América, y cuyo progreso material, ya en sazón de pujante madurez, es hechura maestra del esfuerzo perseverante de sus hijos.

"Las cordiales relaciones que afortunadamente vinculan a Perú y Chile se prestigian en el tiempo con simbólicos nexos tutelares. Fué una ruda campaña, de fraternos empeños comunes que afirmó hace más de un siglo, en este lado del Continente, la obra de la emancipación, y nuestra patria hizo suya en el afecto la figura de O'Higgins, el prócer varón chileno, en su retiro crepuscular de Montalbán".

El Ministro de Relaciones Exteriores del Perú, Dr. Javier Correa Elías, contestando al Embajador de Chile, se expresó en estos términos: "El destino nos llama desde el fondo del pasado y de la raza a una tarea común. De la vieja civilización peruana partió un mensaje de cultura que la tierra chilena absorbió con calor fraterno en la época de los Incas y en el apogeo de la cultura universitaria de Lima. De Chile nos vino, en respuesta, el hálito de la libertad que trajeron San Martín y O'Higgins".

El Presidente del Congreso del Perú, Dr. José Gálvez, en la sesión solemne con que el Senado recibió al Presidente y a los Parlamentarios chilenos, pronunció un elocuente discurso del que anotamos las siguientes expresiones: "En esta hora, Excelentísimo señor, se renuevan aspiraciones y se remozan sentimientos que palpitaron en las almas enhiestas de los Libertadores, generosamente alucinados con la unidad de América. Cabría, como se advierte en los papeles amarillentos —¡pero tan luminosos!— de los días de la lucha por la Independencia, el vocativo fraternal de un común paisanaje para el trato entre los hombres de este Continente, como un anuncio, cada vez más cercano, de la grande, de la necesaria, de la salvadora y universal solidaridad humana, donde, como en las grandes sinfonías, puedan resonar las propias tradiciones y leyendas armonizadas con las de otros pueblos".

El escritor y parlamentario Luis Alberto Sánchez, el gran conocido nuestro, dijo: "Pocos países tan urgidos a una acción concurrente como el Perú y Chile. Atados el uno al otro por la majestuosa cadena de los Andes; bañadas nuestras playas por el incansable oleaje de un mismo mar; henchidas las entrañas de nuestra tierra por idénticos metales; oriundos de la misma cuna mestiza, a cuyo borde asoman tutelarmente la cobriza e impasible faz del indio y la atezada y expresiva del ibérico, juntos salimos, peruanos y chilenos, de las tinieblas de la prehistoria para emprender la marcha de la historia; juntos habremos de culminar nuestro destino en defensa y beneficio del Continente..."

A la afectuosa e inolvidable expresión de fraternidad peruana habría de sumarse, días más tarde, la vibrante demostración de cariño del Gobierno, de la prensa y del pueblo ecuatorianos.

"El Comercio" de Quito, del 3 de octubre, dijo, entre otras cosas: "Al llegar a tierra ecuatoriana el ilustre Presidente de Chile habrá podido anotar una circunstancia digna de anotarse: a su llegada, aparte de las manifestaciones protocolarias, el pueblo, con esa intuición que ha anudado todos los fervores del valor histórico ha puesto a flor de piel el hondísimo cariño que profesa a la nación chilena...".

"El Día", en un vibrante editorial, expresaba: "La visita del ilustre Mandatario de Chile es una nueva oportunidad para reflexionar sobre los destinos del mundo americano. Precisamente ahora, cuando vemos ensombrecido y grave el panorama político de Europa y Asia, hemos de perseguir nosotros la afirmación de los ideales que nos han definido como el mundo de la esperanza... Pretendemos ser los forjadores de una cultura nueva, de horizontes despejados y de promesas limpias. No queremos la gloria de la guerra, sino la victoria de una paz fecunda, ordenada, y, ante todo, justa".

El Excmo. señor Velasco Ibarra, que ayer no más viviera su destierro en nuestro país, acogido por el calor fraterno de la democracia chilena, con la voz velada por la emoción, saludó al Presidente de Chile en estos términos: "El pueblo y el Gobierno ecuatoriano os saluda con emoción viva.

Sois el Primer Magistrado de una nación hermana. Y la amistad entre Ecuador y Chile no es únicamente la que vincula pueblos de tradiciones semejantes e ideales idénticos, sino la determinada por sucesos que producen especial simpatía".

Los espíritus de Antonio Ante y Camino Henríquez nos contemplan complacidos porque durante nuestra vida republicana hemos respondido a su mandato de cooperación y acuerdo entre las dos repúblicas".

Como el pueblo peruano, los ciudadanos del Ecuador en el aeropuerto, en las calles y en las plazas, recibieron con su afecto al Presidente de Chile, mientras vivaban nuestra democracia y lanzaban al viento sus gritos de júbilo.

La ciudad de Quito, como días antes lo estuviera la ciudad de Lima, estaba de fiesta. Se percibía en el aire la sinceridad de un conmovido afecto, y en el apretón de manos de cada hombre de aquella tierra había como una promesa de solidaridad y de adhesión a la democracia chilena.

Días después, las calles de Bogotá nos esperaban engalanadas con las banderas de Colombia y de Chile. De pié, todo el pueblo colombiano, hijo de esa tierra feraz y hermosa, de ríos caudalosos y fecundos, de altas y apretadas montañas, donde se guardan inestimables riquezas, se apostó en las avenidas y en las calles para saludar con delirantes muestras de afecto, en la persona del Presidente Ríos, a la democracia chilena.

"El Tiempo", del 6 de octubre, se expresó en esta forma: "El Presidente Ríos es hoy algo más que el huésped accidental e ilustre traído acá en gracia de una desteñida razón de protocolo y política. En realidad, el señor Presidente Ríos, es la quinta esencia de toda una política general americana. Nos trae de su gran Chile el mensaje cordial de un pueblo íntimamente identificado con el nuestro, que es parte, a su vez, de un magno organismo de fraternidad e identidad democrática, que es el Continente".

El Presidente Lleras Camargo se expresó en estos términos: "El pueblo y el Gobierno de Colombia, viejos amigos de vuestra patria, os ofrecen el testimonio espontáneo de su simpatía y consideran un gratísimo privilegio éste de tener en suelo nuestro al Jefe de Estado de tan noble, grande y democrática nación..."

Las recepciones del Perú, Ecuador y Colombia, de las que no puedo dar hoy sino los trazos más visibles, tuvieron una repercusión extraordinaria. Ellas constituyeron no sólo una viva muestra de afecto y de solidaridad americanista, sino un respaldo moral para la democracia chilena, en la persona del Presidente Ríos.

CHILE ANTE LOS ESTADOS UNIDOS

¿Cuál fué, señores Senadores, la actitud de los Estados Unidos?

No sólo habría de impresionarnos la escolta de cien fortalezas aéreas que recibió, antes de su arribo a Balboa, al avión presidencial, y la brillante presentación militar hecha en homenaje al Presidente Ríos, en la zona del Canal. Eso era como el anuncio de la calurosa y entusiasta recepción que el Gobierno y el pueblo norteamericanos preparaban a los representantes de la democracia chilena.

Más tarde habría de sacudir nuestra sensibilidad, en todas partes, el gesto sencillo y cordial, acompañado de profundo respeto, de sobria y evidente consideración, con que el representante de Chile fué recibido por el Presidente Truman, por el señor Byrnes, por el señor Braden y todos sus colaboradores del Departamento de Estado, al mismo tiempo que por la prensa, la sociedad, los hombres de negocios, los dirigentes obreros y el pueblo de los Estados Unidos. Los que hemos vivido estos acontecimientos no podremos olvidar jamás la fraternidad con que la delegación chilena fué recibida por los Alcaldes, los Gobernadores, la sociedad y los representantes de todas las actividades productoras en Washington, Nueva York, Richmond, Filadelfia, Albany, Chicago, San Francisco y Los Angeles. Ocupan un lugar destacado en esta expresión de buena amistad, los altos oficiales de la Marina, de la Aviación y del Ejército norteamericanos, entre los que se encontraban los héroes del Enterprise, el más glorioso portaaviones de la escuadra de los Estados Unidos, a bordo del cual, la heroica tripulación, formada en frente de las dos banderas, rendía homenaje al Presidente de Chile, mientras la banda nos hacía oír, sobre la cubierta del barco que ostenta las más gloriosas heridas, los acordes de la Canción Nacional chilena. Si bien hay que referirse a los apuestos y gallardos cadetes de la más gloriosa Escuela Militar de los Estados Unidos, la Academia de West Point, desfilando ante el Presidente de Chile, también hay que referirse con la más viva emoción al gesto cordial y de gran amigo del Alcalde La Guardia, de Nueva York, que asoció a Chile, en la persona de su Presidente, a una de las más grandes e inolvidables ceremonias que la ciudad de Nueva York haya visto durante su vida. El quiso que fuera el Presidente de ésta, que llamó una de las más sólidas democracias de América, y de éste país, del que expresó que había sido uno de los más leales colaboradores de las Naciones Unidas, en defensa de la libertad, quien colocara la placa de la Avenida de las Américas a la Sexta Avenida de Nueva York. Presidieron el acto los jefes de la Escuadra del Pacífico, las autoridades locales y las veintiuna banderas de las Naciones americanas, mientras un desfile de treinta mil marinos de la Escuadra del Pacífico rubricaba el acto con la emoción que producía en todos el paso de las banderas y de los gallardetes que recordaban las duras batallas en que aquellos valientes soldados habían expuesto sus vidas para garantizar la libertad de los hombres de América y del mundo.

Pero nada es más digno de mención que la familiaridad con que el Presidente de los Estados Unidos, señor Truman, su Secretario de Estado, señor Byrnes, y el gran amigo de nuestra tierra, Spruille Braden, acogieron al Presidente de Chile. Dentro de este ambiente de comprensión y de limpia amistad, con la dignidad y la ponderación propias de un legítimo representante del pueblo de Chile, nuestro Presidente sometió a la consideración de los gobernantes norteamericanos todos los problemas que dicen relación con la vida económica social y política de nuestros pueblos. Los que tuvimos oportunidad de participar en aquellas conversaciones pudimos comprobar la favorable disposición de ánimo del Presidente Truman y de sus colaboradores, para considerar esos problemas, para comprender el justo alcance de los planteamientos formulados por el señor Ríos y la promesa de contribuir a su resolución en la forma más conveniente para los comunes intereses de nuestros pueblos, dentro del amplio y nuevo concepto que para las relaciones de nuestros países significa y sigue significando la política de buena vecindad y de solidaridad continental, iniciada por el Presidente Roosevelt, y que el Presidente Truman y el Departamento de Estado han prometido mantener y continuar.

NUEVO SENTIDO DE COLABORACION INTERAMERICANA

Yo puedo afirmar, señor Presidente, señores Senadores, que nada ha sido tan provechoso para consolidar las mutuas relaciones entre los Estados Unidos y Chile, que este contacto directo del Presidente Ríos y de los miembros de su comitiva, con los gobernantes norteamericanos, en quienes yo pude advertir, en todo momento, un sincero deseo de fortificar cada día más los vínculos de orden económico, cultural y político existentes entre las dos naciones. Más tarde, esa misma convicción habría de afianzarse en mi espíritu, en las conversaciones que el Presidente Ríos tuviera en Nueva York, Chicago, Filadelfia, San Francisco y Los Angeles, con los hombres de negocios, ante los cuales el Presidente de Chile expusiera, con firme franqueza, sus puntos de vista respecto de las nuevas condiciones en que el capital norteamericano podría colaborar al desarrollo industrial de Chile y de los demás países de América Latina. Dijo el señor Ríos:

"Yo aseguro que Chile puede ofrecer oportunidades magníficas para utilidades justas al capital norteamericano, sin otra condición que respetar las leyes sociales vigentes; pero estimo de mi deber expresar a ustedes, como un buen amigo, que los deberes y obligaciones de los que prestan o invierten capitales en la América Latina, deben tener un nuevo sentido. No se trata de prestar dinero para financiar gastos de los Gobiernos o para pagar nuevos empleados públicos, sino de ofrecer la colaboración de los poderosos capitales norteamericanos al desarrollo efectivo de las industrias de nuestros países y a la ejecución de planes organizados que sustenten nuestros Gobiernos y que estén destinados a crear mejores condiciones de vida para los ciudadanos de América Latina. No puede hablarse del mantenimiento de la paz y de la consolidación de la democracia en nuestros países, mientras haya en América pueblos sometidos a condiciones inferiores de vida. Chile —agregó— no viene a solicitar ayuda para cubrir déficit o para hacer gastos improductivos, sino para el desarrollo y realización de planes de industrialización del país que han sido debidamente estudiados por consejos técnicos, que responden a verdaderas necesidades y que contribuirán efectivamente a aumentar el mutuo intercambio comercial entre Chile y los Estados Unidos. Yo ofrezco, expresó además el Presidente Ríos, la garantía de una democracia sólida, que vive dentro del orden y que rige su conducta en conformidad a los más claros preceptos de libertad y de justicia."

Y yo afirmo también, señor Presidente, porque participé en esas conversaciones, que los hombres de negocios de los Estados Unidos se mostraron en el más perfecto acuerdo con el modo de pensar del Presidente Ríos y que la franqueza con que él les habló, lejos de molestarles, fué un motivo inspirador de confianza y de seguridad. Es que el pueblo americano, señores Senadores, en todas sus capas sociales, aprecia la lealtad y la franqueza como una de las más altas virtudes del hombre.

El país ha empezado a recibir y seguirá recibiendo en hechos concretos los resultados de estas entrevistas y del ambiente de confianza que respecto de Chile existe actualmente en los círculos financieros y de Gobierno de la gran Nación del norte.

ACTITUD DEL EMBAJADOR BOWERS

Pero yo quiero destacar esta tarde la acción leal, entusiasta y decidida de un norteamericano que siempre creímos nuestro amigo, pero al que no habíamos tenido oportunidad de apreciar en toda la extensión de su espíritu comprensivo y justo. Ese americano reveló con su actitud en los Estados Unidos un criterio de verdadero sociólogo, de gran demócrata y de noble amigo de Chile. Me refiero al Excelentísimo señor Embajador Claude Bowers. En la recepción que los señores Senadores norteamericanos ofrecieron al Excelentísimo señor Ríos a los parlamentarios chilenos, junto a los elogiosos discursos de los Senadores de aquel país hermano para la democracia y el pueblo de Chile, se hizo oír la voz del señor Bowers quien, aproximadamente, dijo: "Durante varios años he sido observador directo de la conducta democrática y de la vida cívica ejemplar que respira y vive Chile. El Gobierno respeta las libertades públicas, la prensa puede fiscalizar libre y enérgicamente, sin temor a molestias de ninguna especie, todos los actos de sus gobernantes. Chile es un país que sabe ser buen amigo, que ha sido un leal colaborador de las Naciones Unidas y en el que se puede trabajar y vivir sin temor a conmociones sociales violentas ni a desórdenes políticos. Yo he visto grandes concentraciones populares desarrolladas dentro del más perfecto orden y dentro del respeto para la ley y para las instituciones. Durante mi estada en Chile se han realizado, además, numerosas elecciones, sin que ellas hayan significado otra cosa que la expresión de la alta cultura cívica que distingue al pueblo chileno".

"Yo declaro, señores Senadores —dijo el Embajador Bowers— que Chile es una nación que desenvuelve su vida en conformidad a las más claras expresiones de libertad y de justicia social, y que es una de las naciones de mayor porvenir entre las naciones hermanas del Continente".

Señor Presidente, el señor Bowers goza en los Estados Unidos de un merecido prestigio como buen escritor y gran demócrata, y fué uno de los más grandes amigos de ese gran conductor de pueblos que fuera Franklin Délano Roosevelt. Su palabra, en aquellos instantes, fué la de un hombre justo y de un amigo verdadero. En iguales términos lo oí expresarse en muchas otras oportunidades, respecto de nosotros.

Yo entrego esta conducta del señor Bowers a la consideración del Senado y la entrego, desde aquí, a la consideración del pueblo de Chile, porque esta actitud habrá de servirnos de estímulo para continuar en nuestro perseverante empeño en defensa de las instituciones democráticas que nos enorgullecen y nos destacan como nación ejemplar dentro del Continente y del mundo.

PRESTIGIO DE CHILE EN AMERICA

Señores Senadores, yo podría ocupar horas y horas en hacer ante vosotros el interminable desfile de estas expresiones de fraternidad y de cariño hacia Chile. Así lo sentí en la esforzada nación canadiense, que ha dado en la guerra el más fantástico saldo de progreso en sus industrias agrícola, fabril y naviera, y que mira hacia nosotros con el más profundo interés. Así lo sentí en Guatemala, la hermana nación de Centro América, que ensaya, con profunda seriedad, bajo la dirección del maestro José Carlos Arévalo, vivir en un ambiente de legítima democracia. Así lo sentí en Panamá, la tierra que ama a Chile tanto como se ama a sí misma. Así lo viví en la heroica nación mexicana, cuyo Embajador señor Luis I. Rodríguez, tuviera la gentileza de acompañarnos, hablando bien de Chile y de sus instituciones en todas partes, mientras el pueblo de México, en desbordantes expresiones de entusiasmo, demostraba su cariño a Chile y mientras aquel hábil y sobrio Presidente que es Avila Camacho, y sus hombres de Estado, nos hacían objeto de sus más cálidas muestras de simpatía. El Embajador Rodríguez, que tanto se ha identificado con la vida política y social de Chile, hizo resaltar en cada oportunidad la semejanza de ambos pueblos, el amplio espíritu democrático con que aquí se vive y su confianza en el porvenir de esta nacionalidad.

Si hubiera de narrar aquí las cálidas expresiones de fraternidad de la joven República cubana, en la que se guardan para Chile los más puros afectos; si hubiera de referirme al fervor con que los pueblos centroamericanos aclamaron a Chile en las personas de nuestro Presidente y de los miembros de su comitiva; si tuviera que narrar la gran admiración por Chile de la pequeña gran nación democrática que es Costa Rica, la nación de muchas escuelas y de pocos soldados, y cuya Universidad y cuya educación miran hacia Chile con el más profundo respeto; si tuviera que referir todas las muestras de simpatía hacia nosotros de esta nación que, no obstante su juventud, puede a su vez ser un espejo para nosotros por el empeño con que los costarricenses desarrollan su economía y construyen su ya admirable cultura ciudadana; si tuviera, señores Senadores, que narrar todos los acontecimientos que golpearon nuestra sensibilidad y conmovieron nuestro espíritu, tendría que confesarme incapaz de realizar esa abrumadora tarea.

REDESCUBRIMIENTO DE CHILE

Señor Presidente: **Somos sin** duda muchos en nuestra tierra los que cada día realizamos nuestro trabajo con profunda fe, porque creemos, a pesar de la incertidumbre propia de esta hora, en la bondad del mundo en que vivimos y tenemos confianza en la capacidad creadora del pueblo en que hemos nacido. No ignoramos que Chile tiene defectos, como todos los pueblos del mundo. Tampoco ignoramos que hay problemas urgentes que resolver, como en esta hora los hay en todos los países que visitamos. Pero afirmo que no hay ningún país que haya tomado más en serio la tarea de formar hombres nuevos, que sean mañana trabajadores afanosos de la grandeza de nuestro país. Esa tarea la está cumpliendo Chile a través de la enseñanza profesional y a través de la Corporación de Fomento de la Producción. Pero al lado nuestro vive una legión de amargados y derrotistas que en los últimos años han hecho cátedra de desaliento, atribuyéndole al pueblo de Chile, a la ciudadanía de Chile, el descontento que en ellos vive, la desesperación de que ellos son víctimas. Esta monomanía de los perturbados de atribuir a los demás hombres los estados mentales por los que ellos atraviesan, habrá de encontrar un poderoso antídoto en la victoria moral que acaba de obtener Chile en el Continente, con la reciente jira del Presidente Ríos a quince naciones del Hemisferio.

Yo invito a esos hombres a colaborar con Chile, a verse libres en el futuro del dolor de haber agostado sus vidas en el improductivo campo de la demagogia, en la tierra infecunda de la crítica negativa.

Señores Senadores: lo que ayer habíamos olvidado hoy lo sabemos todos. Chile es un pueblo digno; Chile es un país con hombres superiores, con instituciones respetables. Chile es una pequeña gran nación en marcha.

Los hilos del cable, las ondas de la radio, durante sesenta días estuvieron golpeando los oídos de todos los chilenos con las noticias de que más allá de las fronteras se quería a Chile, se le admiraba y se le tenía como ejemplo. Durante sesenta días, con sus sesenta noches, en los Palacios de Gobierno de las naciones amigas, en los Paraninfos de las universidades americanas, en los banquetes oficiales, en las conferencias de prensa, en los círculos militares, en las calles donde flameaba nuestra bandera y se alzaba el rumor de las muchedumbres, en todas partes, de todos los labios, surgían las palabras fraternas: Ustedes han construido un país; ustedes han alcanzado un envidiable grado de cultura; ustedes tienen una educación ejemplar; ustedes viven una intensa etapa de superación económica; ustedes cuenta con una clase obrera organizada y responsable; ustedes han producido los mejores poetas del continente; ustedes han formado un ejército magnífico; ustedes tienen derecho a creer en su porvenir y a sentirse optimistas.

Esta no era una voz aislada, este elogio no adquirió nunca el tono del cumplido protocolar. Era la expresión espontánea en todos los círculos en todas las esferas.

Al partir de Chile, apreciábamos con justeza el honor que nos había dispensado S. E., al elegirnos como sus compañeros; pero no ignorábamos la cuota de responsabilidad que nos correspondía en el éxito o en el fracaso de la misión chilena. El prestigio de Chile en el exterior el estímulo permanente que recibiéramos en todas partes, redobló nuestras débiles fuerzas y nos permitió extraer desde el fondo de nosotros mismos lo mejor que pudiéramos rendir. Pero era el redescubrimiento de Chile fuera de Chile; era el redescubrimiento de Chile que traía a sus voceros una desconocida e inesperada fuerza para que la pusiéramos al servicio de la fraternidad del continente; era la fuerza creadora de Chile que resurgía agrandada en los pueblos que lo reconocían como hermano. Esos pueblos entregaban al Pre-

sidente de Chile la [...]
moral de todos ellos [...]
blara en su nombre [...]
su nombre, las inqu[...]
esperanzas nuestra[...]
ra que es la hora [...]
Porque de ella pa[...]
únicos caminos que [...]
cia el porvenir; el [...]
incertidumbre, de la [...]
hambre y el camino [...]
que conduce al trab[...]
bertad.

Si el único triunfo [...]
a través de la jira [...]
hubiera sido éste de [...]
los ojos de América [...]
nuevo hacia nuestra [...]
ra recordarnos que [...]
sentes, en todas [...]
caudales del valor, [...]
y del talento con que [...]
amasó su duro des[...]
sería bastante para [...]
redoblado esfuerzo [...]
Presidente de Chile [...]
una actuación me[...]
las mejores virtudes [...]
raza. Cuando el pue[...]
le, noble y justo [...]
echó a la calle en [...]
26 de noviembre, pa[...]
Presidente de Chile, [...]
convertido en un gra[...]
de América, dió una [...]
tido de evidencia a la[...]
ticas esenciales de [...]
como pueblo: ama p[...]
todo a esta tierra [...]
enraiza su sangre y [...]
a la que lo sujeta, [...]
y hermosa presencia [...]
ta de los Andes; pe[...]
el sentido universal [...]
su espíritu la inme[...]
de nuestro mar, que [...]
siempre a mirar gen[...]
mundo que vive más [...]
dilatado horizonte.

Yo veo todavía, se[...]
dores, el brillo del [...]
cido que iluminó [...]
los ojos de nuestros [...]
nos. Yo distingo to[...]
reola de legítimo or[...]
movía en la frente [...]
hijos. Y me digo: [...]
de incontaminada [...]
elabora en cada uno [...]
el prestigio de Chile [...]
silenciosas jornadas [...]
llante destino.

Pero de este recono[...]
Chile acaba de recibi[...]
manos de América [...]
promiso de honor pa[...]
chilenos: hacernos c[...]
jores ciudadanos y [...]
responsables. Sepamo[...]
con elevación y sacri[...]
fuerzo y con grandez[...]
Chile sea siempre d[...]
honor y de ese respe[...]

El señor DURAN.— [...]
señor Presidente se [...]
bar el asentimiento [...]
para publicar "in ex[...]
teresante discurso que [...]
de escuchar al Hono[...]
Domínguez.

El señor ALESSANDRI (Presidente).— Si le [...]
Honorable Senado, se [...]
íntegro el discurso de[...]
ble señor Domínguez.

Acordado.

El señor BORQUEZ.— [...]
palabra, señor Presid[...]

El señor ALESSANDRI (Presidente).— Solicit[...]
timiento de la Sala pa[...]
gar la hora y conceder [...]
ora al Honorable señor [...]

Acordado.

Tiene la palabra el [...]
nador.

IMPORTANCIA DEL [...] MIENTO DE PETROLEO [...] GALLANES PARA LA [...] DEL PAIS. — NECE[...] APROVECHAR SU [...] EXCLUSIVAMENTE E[...] CREMENTO DE LA [...] CION. — CONVENIENCIA [...] VANTAR LAS PLANTAS [...] FILACION Y ALMACE[...] EN PUNTA ARENAS. [...] TURA DEL CANAL [...]

El señor BORQUEZ.— [...]
Presidente: Voy a refer[...]
portante hallazgo del p[...]
Magallanes y a los bene[...]
de este descubrimiento [...]
país; pero antes de en[...]
arrollar mis observac[...]
esta materia, permi[...]
ñor Presidente y Hono[...]
nadores, que levante [...]
ra rendir, en nombre de [...]
tantes de Magallanes y [...]
propio, un homenaje de [...]
a S. E. el Presidente [...]
pública, don Juan An[...]
que ha sido el alma d[...]
este descubrimiento y [...]
do momento se preocu[...]
la Corporación de Fom[...]
ra toda clase de sacri[...]
dar con el precioso [...]
a la Corporación de F[...]
su Consejo, al inteligen[...]
sidente, que, secunda[...]
competentes ingenieros[...]
responder a la confia[...]
tada en ellos: a los [...]
diarios "El Mercurio" [...]
gallanes", por la d[...]
patriótica y eficaz [...]
con la cual durante [...]
tuvieron latente el d[...]
cesidad de encontrar [...]

No podría dejar pasar [...]
tunidad sin rendir un [...]
menaje a la memoria [...]
Presidente don Pedro A[...]
da, fundador de la Co[...]

Cumplido este deber, [...]
sidente, paso a referirme [...]
a mi juicio, significa [...]
y en especial para [...]
Aysén, Chiloé y Llan[...]

CAJA DE LA HABITACION

CONCURSO

Invítase a los miembros del Colegio de Adquitectos de Chile, a concurso de anteproyectos para una población obrera anexa a las "FABRICAS TEXTILES CAUPOLICAN-CHIGUAYANTE", próxima a Concepción.

Bases a disposición de los interesados en la Caja de la Habitación —Arturo Prat 48— quinto piso, Santiago, desde el día 14 de Enero del presente año.

El presente concurso es patrocinado por Grace y Cía. (Chile) S. A.

ONGOLMO VERA MUÑOZ,
Vicepresidente Ejecutivo.

FERROCARRILES DEL ESTADO

Propuestas públicas por materiales

Se llama a propuestas públicas por los siguientes materiales, las que se abrirán en el Departamento de Materiales (Estación Alameda), a las 16 horas de los días que a continuación se indican:

EL 15 DE ENERO DE 1946. PROPUESTA ESPECIAL [...]
45 baterías para automóviles de 6-8 volts, con amperaje de 90 a 140 amperes.

EL 21 DE ENERO DE 1946. PROPUESTA ESPECIAL [...]
100 toneladas de tirafondos N.o 2, según plano.

EL 23 DE ENERO DE 1946. PROPUESTA ESPECIAL [...]
Materiales eléctricos para instalaciones

11.500 metros de alambre tipo NGA
280 interruptores
230 placas unipolares
100 portalamparas
300 coronillas de loza p. portalámparas
2.300 balines fusibles
450 tornillos de contacto

Bases, mayores datos y antecedentes, pueden consultarse diariamente en la Sección Adquisiciones del mismo Departamento, de 15.30 a 17 horas, excepto Sábados que se atenderá de 10 a 11.30 horas.

EL 24 DE ENERO DE 1946. PROPUESTA ESPECIAL [...]
30 platos universales para tornos, de 3 y 4 mordazas, de 6" a 15" de diámetro.
8 platos independientes reversibles para tornos, de 4 mordazas, de 15" de diámetro.

EL JEFE DEL DEPARTAMENTO DE MATERIALES Y ALMACENES

petróleo encontrado en Magallanes.

Este descubrimiento viene a marcar una nueva era en el desarrollo social, político, comercial y financiero del país, pues sí, como lo espero y lo esperan, seguramente, todos los chilenos— recordando lo que el gran Presidente Balmaceda quiso hacer con el salitre; destinar todas las rentas producidas por él a obras públicas, especialmente escuelas y caminos y no a financiar los presupuestos —se destina todo lo que el petróleo produzca también a obras públicas de interés general y especialmente caminos, habremos dado un gran paso en el franco y seguro porvenir de Chile.

Señor Presidente, siento íntima satisfacción por este valioso descubrimiento, porque siempre fuí un convencido de la existencia de petróleo en Magallanes; y tanta seguridad tenía de ello, que el año 1936, en compañía del Honorable señor Rozas, presentamos un proyecto para que el Supremo Gobierno destinara anualmente 30 millones de pesos en las obras necesarias para descubrir este precioso combustible.

Desgraciadamente, nunca hubo dinero suficiente para destinarlo a este objeto, pues todos los Gobiernos y especialmente los anteriores al actual, se han preocupado más de que no haya déficit presupuestario que de hacer grandes inversiones en caminos, que es lo que más necesita el país, considerando que los negocios del Estado son iguales a los de un particular. A mi juicio, éste es el gran error de los hacendistas que han manejado las finanzas de este país, con las trágicas consecuencias palpables hoy día. Si diez o veinte años antes se hubieran invertido los mil millones del Banco Central en caminos, que son la base de toda producción agrícola, no estaríamos año a año aumentando los sueldos a empleados públicos y particulares, aumentos que, en definitiva, nada resuelven y que aumentan los presupuestos a sumas fantásticas. Así, pues, por no haber invertido mil millones de pesos oportunamente en la producción agrícola y en la construcción de habitaciones, hemos aumentado los presupuestos en más de tres mil millones de pesos con las fatales consecuencias que todos palpamos y en cuyo aumento no tienen responsabilidad alguna los empleados.

Como ya no hay la menor duda sobre la existencia de petróleo en Magallanes, estimo de urgencia que el Gobierno se preocupe desde luego de hacer la instalación de las plantas de destilación y almacenamiento en Punta Arenas, pues a mi juicio, ése es el lugar más apropiado, ya que cuenta con terrenos aptos para levantar esas instalaciones, facilidad para construir un puerto artificial y dique seco para toda clase de naves, pues estoy seguro de que el Estrecho de Magallanes volverá a tener el auge que tuvo antes de la apertura del Canal de Panamá, sobre todo si tenemos un buen puerto de grandes aprovisionamientos.

Cuando se discutió la ley que dió recursos para las Fuerzas Armadas, con mi amigo y colega, señor Maza, hicimos indicación, que fué aprobada, para consultar la construcción de puertos artificiales y diques. Naturalmente, lo hacíamos porque estábamos convencidos de esta necesidad para Magallanes y otros puntos.

En 1936, el Honorable Senado comisionó a la representación parlamentaria austral para que estudiara los problemas de esta provincia y ésta recomendó especialmente la construcción de un puerto artificial y dique seco. Si 10 años atrás se consideraba necesaria la construcción de estas obras, con cuanta mayor razón lo es ahora con el descubrimiento del petróleo, pues hará que la mayor parte de las naves que cruzarán el Estrecho, arriben a Punta Arenas para abastecerse de petróleo de víveres o para usar un dique para sus reparaciones.

Como complemento obligado para hacer de Punta Arenas un gran puerto, será de urgente necesidad abrir el Canal de Ofqui, canal que dará seguridad a las naves que trafiquen desde Puerto Montt a Punta Arenas y, seguramente, más al sur, para toda navegación.

Instalada la refinería de petróleo, construido el puerto y dique seco, Punta Arenas necesitará diariamente los productos de la zona norte y especialmente de Chiloé, Llanquihue y Aysén, los que se despacharían a través del Canal de Ofqui. La refinería de petróleo necesitará grandes cantidades de maderas para cajones bencineros, los que necesariamente tendrán que llevarse desde Aysén y Chiloé.

El continuo tráfico de naves a través del Canal de Ofqui beneficiaría enormemente la labor en que está empeñado el Supremo Gobierno para colonizar la provincia de Aysén y cuyos terrenos cultivables, más de tres millones de hectáreas, no se pueden colonizar sin que antes se establezcan líneas de navegación y se instalen grandes empresas elaboradoras de maderas, ya que toda la zona colonizable está cubierta totalmente de bosques, cuyas maderas podrán ocuparse perfectamente en Magallanes.

Naturalmente, para efectuar todas estas obras, se necesitará de una gran suma de dinero, que calculo aproximadamente, no será inferior a unos 600 millones de pesos, cantidad que, a mi juicio, sería fácil de obtener, ya sea formando una sociedad anónima con mil quinientos millones de pesos, en que el Estado, por intermedio de la Corporación de Fomento, tendría el 60 por ciento, y el 40 por ciento suscribiría el público en acciones de cien pesos, para que puedan gozar de este negocio el mayor número de chilenos, o bien, levantar un empréstito interno por 600 millones en bonos de cien pesos para que obreros y empleados puedan tomarlos. Me parece que es muy conveniente la sociedad, pues el estímulo de las utilidades abrirá mayores expectativas y un aliciente para que nuestros empleados y obreros economicen su dinero y adquieran la costumbre de convertir los bienes nacionales como propios, despertándoles el sentido de la economía.

Antes de finalizar mis observaciones, debo decir que, con sentimiento, me he impuesto por la prensa de que se estaría considerando la posibilidad de instalar la refinería del petróleo de Magallanes, en Valparaíso o Talcahuano, sin que se dé razón alguna en abono de estas sugestiones. No puedo creer, ni siquiera imaginarme, que se quiera arrebatar a Magallanes la única expectativa que tiene de levantarse de la postración y abandono en que se ha mantenido y, ahora que en su tierra se descubre esta importante riqueza, sean otras zonas más pudientes las preferidas.

A mi juicio, Magallanes es el lugar más conveniente y estratégico para el reparto del petróleo a los países que lo recibirán, como Argentina, Uruguay y Brasil, y está a más de mil millas más al sur que de Valparaíso y no hay argumento de peso que justifique esta dolorosa medida y tampoco puedo creer que S. E. el Presidente de la República, que tanto interés ha demostrado por Magallanes, vaya a aceptar que a esta provincia se le deje sólo con la cañería en que surge el petróleo, que iría a refinarse en otra zona.

Para tranquilidad de los habitantes de Magallanes, ojalá se hiciera una declaración oficial sobre este asunto, y no se olvidaran las palabras del gran prócer O'Higgins que, al morir, dijo: "Magallanes, Magallanes".

Termino, señor Presidente, pidiéndole se sirva solicitar del Honorable Senado el envío de los siguientes oficios:

1.o A S. E. el Presidente de la República, felicitándolo cordialmente por el descubrimiento del petróleo en Magallanes y por su valioso concurso para obtenerlo;

2.o Al señor Vicepresidente, Consejo e ingenieros de la Corporación de Fomento, felicitándolos también por este acontecimiento; y

3.o A los diarios "El Mercurio" y "El Magallanes", por la participación que les ha cabido mediante su campaña inteligente y patriótica para encontrar el petróleo

El señor ALESSANDRI PALMA (Presidente).— Se enviarán los oficios solicitados por Su Señoría, en nombre del señor Senador.

El señor GROVE.— Formuló indicación para que se publique íntegro el discurso que acabamos de oír al Honorable señor Bórquez.

El señor ALESSANDRI PALMA (Presidente).— Si a la Sala le parece, se publicará íntegro el discurso a que se ha referido el Honorable señor Grove.

Acordado.

El señor MAZA.— Solicita se agregue su nombre a los oficios cuyo envío ha pedido el señor Bórquez y le agradece el recuerdo de la iniciativa que ambos tuvieron, relativa a la construcción de puertos y diques.

LIBERACION DE DERECHOS DE ADUANA Y DE IMPUESTOS A MAQUINARIAS Y UTILES PARA EL CUERPO DE BOMBEROS DE TALAGANTE

—A indicación del señor Alessandri, don Fernando, se acuerda incluir en la Cuenta de esta sesión, eximir del trámite de Comisión y tratar sobre tabla un proyecto sobre esta materia.

Puesto en discusión el proyecto, es aprobado.

REGULARIZACION DE LA CALLE GALVEZ Y CONSTRUCCION DE LA AVENIDA DOCE DE FEBRERO

—A indicación del señor ALESSANDRI PALMA (Presidente), se acuerda incluir en la Cuenta de esta sesión el informe de la Comisión de Gobierno sobre esta materia.

PAGO DE SUELDOS Y SALARIOS ATRASADOS AL PERSONAL DE LA BENEFICENCIA

—A indicación del señor CRUZ COKE, se acuerda incluir en la Cuenta de esta sesión un proyecto sobre esta materia.

MEDIDAS PARA RESOLVER LAS DIFICULTADES EN QUE SE ENCUENTRAN LOS PEQUEÑOS AGRICULTORES DE LA ZONA SUR, RESPECTO DEL TRIGO.— OFICIO

—El señor DEL PINO solicita se envíe oficio al Ministro de Agricultura sobre este asunto.

SEGUNDA HORA ADQUISICION DE TRES CORBETAS PARA LA ARMADA

—Se trata el proyecto, iniciado en Mensaje del Ejecutivo, por el cual se autoriza al Presidente de la República para destinar fondos a la adquisición de tres buques, tipo corbeta, para la Armada Nacional.

El señor RODRIGUEZ DE LA SOTTA observa que el financiamiento propuesto por el Ejecutivo se basa en las posibles economías que puedan producirse en los ítem correspondientes a sueldos y sobresueldos en el Presupuesto de la Armada, durante el presente año, economías que pueden producirse o no, de modo que si los fondos de los ítem que se indican se inviertan totalmente en el objeto a que están destinados, sueldos y sobresueldos fijos, se habría despachado un proyecto sin financiamiento, en circunstancias que la Constitución y la Ley Kemmerer obligan al Congreso a indicar una fuente cierta de entradas.

Hace notar que el Ejecutivo, en Mensaje reciente, ha subsanado el error que significaba imputar este gasto a las economías que se produjeran en estos ítem con relación al Presupuesto de 1945, ya terminado.

El señor OPITZ responde que el financiamiento es efectivo y que siempre se producen economías y fondos sobrantes en esos ítem, correspondientes a los sueldos y sobresueldos fijos asignados a los cargos que permanecen sin proveer en el tiempo que media entre su vacancia y el nuevo nombramiento, en todos los grados.

Agrega que el año pasado se produjo esa economía y que los fondos sobrantes deben pasar a rentas generales de la Nación, lo que impide que este gasto pueda financiarse con esos fondos; para salvar esa situación, se imputa al sobrante de este año

Dice que este proyecto fué despachado por la Comisión en diciembre, cuando aún podían aprovecharse esos fondos y que si no se aceptara la solución propuesta, se perdería la oportunidad de adquirir para la Armada tres buques a un precio muy inferior a su valor real.

El señor RODRIGUEZ DE LA SOTTA advierte que no tiene el propósito de oponerse a la aprobación del proyecto; pero que como tiene dudas sobre el financiamiento que se propone salva su voto.

—Se aprueba en general el proyecto, con la abstención del señor Rodríguez de la Sotta.

—Se aprueba en particular el proyecto en la forma propuesta por la Comisión de Hacienda del Senado, con la indicación formulada en Mensaje del Ejecutivo para imputar el gasto de seis millones de pesos a los ítem de sueldos y sobresueldos fijos de la Subsecretaría de Marina, del Presupuesto de 1946.

CREACION DE LA COMUNA SUBDELEGACION DE SANTO DOMINGO

—Se discute el proyecto, informado favorablemente por la Comisión de Gobierno del Senado, sobre creación de la Comuna mencionada en el departamento de San Antonio.

—Se rechaza la indicación formulada por el señor Jirón, para que el proyecto sea enviado nuevamente en informe a la Comisión.

BALANCE DE LA COMPAÑIA DE SEGUROS "LA AUXILIADORA"

EN 31 DE DICIEMBRE DE 1945

CORRESPONDIENTE AL PERIODO DEL 1.o DE JULIO AL 31 DE DICIEMBRE DE 1945

A C T I V O

INVERSIONES Y FONDOS			
ACCIONES...			$ 4.114.748.88
BANCOS			
Depósitos en Cuenta Corriente...	$	499.960.11	
Caja...		14.490.31	514.450.42
			$ 4.629.199.30
MUEBLES, UTILES Y MATERIAL...			11.000.—
RETENCION TREATIES...			16.381.92
DEUDORES DIVERSOS			
Agentes y Corredores...	$	240.946.95	
Letras y Documentos...		112.844.50	
Primas por cobrra...		1.697.76	
Caja Reaseguradora, Siniestros...		1.960.12	
Compañías Congéneres...		9.776.69	367.226.02
			$ 5.023.807.24

P A S I V O

RESERVAS TECNICAS			
RIESGOS EN CURSO...		$	651.255.34
RESERVA TREATIES...			16.381.92
ACREEDORES DIVERSOS			
Impuestos por Pagar...	$	109.736.83	
Agentes y Corredores...		13.119.43	
Compañías Congéneres...		161.273.—	
Siniestros por Liquidar...		140.908.—	
Directores y Personal...		63.484.94	
Acreedores...		84.674.49	
Dividendos por Pagar...		4.097.—	
Provisión Ley N.o 7.144...		10.281.—	
Caja Reaseguradora, Siniestros...		366.82	587.961.51
CAPITAL Y RESERVAS DE CAPITAL			
Capital en 20.000 acciones a $ 50.— cada una...	$	1.000.000.—	
Fondo de Reserva...		500.000.—	
Fondo Fluctuaciones de Valores...		1.054.512.74	
Reserva Leyes Sociales...		116.056.51	
Reserva Accionistas...		903.292.98	3.573.862.23
GANANCIAS Y PERDIDAS			
Utilidad...			194.346.24
			$ 5.023.807.24

CUENTAS DE ORDEN

DEBE		HABER	
Valores en Garantía...	$ 25.000.—	Garantía otorgada por Directores...	$ 25.000.—

GANANCIAS O PERDIDAS

CORRESPONDIENTE AL EJERCICIO DE SEIS MESES, DESDE EL 1.o DE JULIO AL 31 DE DICIEMBRE DE 1945

D E B E

Reaseguros...	$ 1.007.993.17
Reserva Riesgos en Curso, Ejercicio actual...	651.255.34
Siniestros...	254.280.84
Comisiones, Sueldos, Gastos y Participaciones en Operaciones de Seguros	291.701.07
Impuestos...	124.134.44
Impuesto Renta 3.a Categoría...	4.269.36
Impuesto Ley 7.144...	877.51
Remuneración Directorio...	26.648.90
Castigo cargo seguros...	773.80
Saldo Utilidad...	194.346.24
	$ 2.556.280.67

H A B E R

Primas de Seguros y Reaseguros...	$ 1.808.067.90
Reserva Riesgos en Curso, Ejercicio anterior...	582.286.36
Productos de Inversiones, Dividendos percibidos, menos Impuesto Renta y gastos...	160.460.59
Diferencias Inversiones...	39.24
Castigos recuperados...	1.445.08
Treaties...	3.981.50
	$ 2.556.280.67

MIGUEL MARTINEZ VALDES
Contador N.o 3.178 R. N. C.

GUILLERMO MACKENNA CERDA
Gerente.

El señor JIRON analiza las razones por las cuales las autoridades de San Antonio, piden que no se cree esta nueva comuna.

Expresa que la aprobación del proyecto restaría importancia política y económica al Puerto de San Antonio; que existen actualmente los mismos motivos por los cuales esta comuna fué suprimida en 1927, o sea, falta de población rural, escaso número de habitantes y de contribuyentes; que se desvirtuaría totalmente la Ley de Nuevas Municipalidades; que se disminuye en 168 mil pesos el presupuesto actual de la comuna de San Antonio; que el Balneario fué creado únicamente con fines recreativos y de veraneo; que el territorio de la nueva comuna abarcaría más de la mitad de la actual comuna de San Antonio; que Santo Domingo queda a menos de cuatro kilómetros de San Antonio; que ocasionará gastos de consideración por el establecimiento de nuevos servicios (Tesorería, Carabineros, Correos y Telégrafos, etc.); que según estadísticas oficiales, la cabecera de la nueva comuna sólo cuenta con 65 habitantes; y, finalmente, que de un avalúo territorial de $ 140.000,000, la nueva comuna absorbería más de $ 50.000,000.

Agrega que si por razones naturales este balneario está llamado a progresar, no es justo separarlo de la comuna que le ha dado origen por lo menos mientras subsistan las razones anotadas, especialmente porque la comuna proyectada carecería de población residente durante todo el año, ya que está constituída por chalets y residencias elegantes de veraneo.

Se refiere al perjuicio que la aprobación del proyecto ocasionaría a San Antonio, restándole importancia y recursos a un puerto que tiene grandes necesidades urbanísticas administrativas y de todo orden, y que, no obstante su numerosa población, carece de habitaciones para obreros, de pavimentación, de servicios adecuados de agua potable, cuyas escuelas son insuficientes, su hospital anticuado, etc. Dice que, a pesar de ser un puerto que presta grandes servicios al país y de su cercanía a la capital, no ha contado con la protección debida y, todavía, se le causaría un grave perjuicio segregándole parte importante de su territorio y de sus entradas.

El señor CONTRERAS LABARCA manifiesta que la comuna de Santo Domingo, creada en 1922, fué suprimida por un decreto con fuerza de ley de 1927, anexándose su territorio a la comuna subdelegación de San Antonio, por las razones que se expresan en el propio Mensaje sobre restablecimiento de esa comuna, y que se refieren a que Santo Domingo carecía de una aglomeración de población urbana; tenía un territorio compuesto solamente de grandes propiedades, lo que hacía muy pequeño el número de contribuyentes; contaba con escasa población y su territorio se encontraba dividido en dos zonas de influencia, una hacia San Antonio y la otra hacia Melipilla, por San Pedro.

Afirma que no han desaparecido los hechos que sirvieron de base para la supresión de esta comuna, en 1927, como lo reconoce el propio Mensaje que ahora propone su creación, pues la razón principal que se invoca radica en la posibilidad de que en el porvenir haya en el balneario de Santo Domingo una población urbana más numerosa, como consecuencia de las grandes inversiones que se están efectuando.

Estima que no hay actualmente ninguna razón que justifique la aprobación del proyecto en debate.

El señor ALESSANDRI (don Fernando) expresa que hay nuevos antecedentes al respecto, como es la existencia actual de un balneario en pleno crecimiento.

Recuerda que hace pocos días el Senado aprobó por unanimidad la creación de la comuna de Algarrobo, fundándose precisamente en la existencia del balneario, existiendo la misma razón con respecto al de Santo Domingo.

El señor ERRAZURIZ (don Ladislao) hace notar que no se trata de la creación de una nueva comuna sino de su restablecimiento.

Expresa que no puede aducirse como argumento, para rechazar este proyecto, la supresión decretada en tiempos del señor Ibáñez, porque en esa época se suprimieron, entre otras cosas, comunas, departamentos y hasta provincias, como la de Colchagua.

El señor CONTRERAS LABARCA contesta que, a pesar de tratarse de una medida dictada por un gobierno dictatorial, no puede desconocerse que la supresión de la comuna en referencia estaba justificada.

El señor ERRAZURIZ (don Ladislao) dice que, si no se considera justificado el restablecimiento de la comuna de Santo Domingo, habría que estimar injustificada la existencia de casi todas las comunas del país, porque la que se trata de restablecer tiene rentas suficientes para subsistir, es circunscripción civil, con Oficial de Registro Civil, Servicio de Correos y otros servicios propios de poblaciones de cierta importancia.

El señor CONTRERAS LABARCA expone que, según los antecedentes acumulados, en la cabecera de la comuna que se trata de restablecer hay sólo 95 habitantes. Añade que el proyecto en debate ha despertado viva inquietud en la comuna de San Antonio, cuyas organizaciones populares se han dirigido a sus representantes en el Senado para pedirles el rechazo de este proyecto.

Comentando las informaciones oficiales proporcionadas por el señor Jirón, expone que la creación de la comuna de Santo Domingo significaría segregar de la de San Antonio la mitad de su actual territorio, que tiene una superficie de 1,152 kilómetros cuadrados, de los cuales se separarían 526 Km.2 en virtud del proyecto en discusión. Señala la merma que esto representa para la importancia del puerto de San Antonio.

Cita el dato suministrado por el señor Jirón, en el sentido de que la creación de la nueva comuna disminuiría el presupuesto de la Municipalidad de San Antonio en 168,000 pesos, y agrega que, según cálculos del Alcalde de esta última, esa disminución se elevaría en 1946 a la cantidad de $ 500,000, lo que colocaría a dicho Municipio en condiciones difíciles para cumplir sus deberes.

Hace notar que la cabecera de la nueva comuna, que estaría ubicado en el balneario de Las Rocas de Santo Domingo, distaría sólo 4 o 5 kilómetros de la Municipalidad de San Antonio; y cree que esta proximidad no reporta ninguna ventaja para las poblaciones.

El señor ERRAZURIZ (don Ladislao) apunta que lo mismo podría decirse de Viña del Mar respecto de Valparaíso, y de Ñuñoa y Providencia respecto de Santiago.

El señor JIRON contesta que estas comunas tienen gran población.

El señor CONTRERAS LABARCA hace hincapié en que el mayor desembolso que importaría el proyecto en debate no se justifica, sobre todo en los momentos actuales, en que se recomiendan economías.

Manifiesta que el balneario de Las Rocas de Santo Domingo se ha formado con el propósito de que personas acaudaladas vayan a veranear, de modo que no tendrá una población permanente que justifique la medida propuesta. Estima que se trata de crear, junto a la progresista y democrática comuna de San Antonio, un municipio reaccionario.

En defensa de la existencia y normal desarrollo de las actividades de la Municipalidad de San Antonio, pide el rechazo de este proyecto

Añade que del análisis de algunas disposiciones del proyecto en debate se desprende que la Comisión no ha tenido tiempo para estudiarlo minuciosamente, pues contiene algunos errores; de modo que, en su concepto, estaba justificada la indicación del señor Jirón para volver este negocio a Comisión, a fin de conocer mayores antecedentes.

Insiste en que el restablecimiento de la Comuna de Santo Domingo no se justifica en manera alguna; que no corresponde a ningún propósito de efectivo progreso regional, y que sólo significará un atentado contra la actual Municipalidad de San Antonio; por todo lo cual vota negativamente.

—Puesto en votación, se aprueba sucesivamente en general y particular el proyecto.

El señor CONTRERAS LABARCA objeta el artículo 6.o del proyecto, en atención a que extiende a las disposiciones aprobadas la autorización concedida al Presidente de la República por el artículo 2.o de la ley 4,544, de 25 de enero de 1929, que se refiere a refundición en un solo texto de las disposiciones relativas a la división política y administrativa del país. Estima que es error conceder esta autorización al Presidente de la República.

El señor ALESSANDRI (don Fernando) explica que la misma autorización se consigna en todas las leyes que crean comunas nuevas, con el objeto de facilitar la consulta de la serie de leyes que han modificado la división política y administrativa del país.

PROYECTO SOBRE EXPROPIACION DE LAS MAQUINARIAS, CAÑERIAS, MATERIALES Y OTROS BIENES DE "THE DRAINAGE VALPARAISO (CHILE) COMPANY LIMITED"

—A indicación de los señores Poklepovic y Guzmán, se acuerda volver este proyecto a Comisión.

FRANQUICIAS TRIBUTARIAS EN FAVOR DE PROPIETARIOS DE INMUEBLES UBICADOS EN SECTOR AVENIDA GENERAL MANUEL BULNES

—Pónese en discusión este proyecto, remitido por la Cámara de Diputados, y se da lectura al informe de la Comisión de Gobierno del Senado, la cual propone modificaciones respecto de los artículos 10.o y 16.o.

—Se aprueba en general el proyecto.

—Es puesto en discusión el artículo 1.o.

El señor PRIETO pregunta si se destinará una parte de esta avenida a áreas verdes.

El señor FREI (Ministro de Obras Públicas y Vías de Comunicación) responde que se construirá una gran plaza desde la iglesia de los Sacramentinos hasta el Palacio Cousiño y que incluirá la actual Plaza Almagro.

El señor PRIETO expresa que, desgraciadamente, se ha perdido en este proyecto una oportunidad para construir una gran avenida con amplios jardines laterales, al estilo de las que existen en Río de Janeiro, Buenos Aires y otras ciudades y que contribuyen tanto al ornato de ellas.

Como el proyecto —agrega— está financiado para resolver las cosas en otra forma, sólo es de lamentar que se haya perdido esta oportunidad de hermosear considerablemente la capital.

El señor GUZMAN dice que si para la construcción de la Avenida General Bulnes se piensa emplear métodos de financiamiento semejantes a los puestos en práctica en la Avenida General Bustamante, como se dice en el informe de Comisión, se va a hacer una verdadera burla a los vecinos.

Añade que, no obstante estar en vigencia desde hace varios años la ley relativa a esta última Avenida, no se ha logrado tener siquiera aceras limpias ahí, y, mientras tanto, a los propietarios que tienen que pagar un impuesto de plusvalía, ni siquiera se les notifica la fecha de pago, sino que, simplemente, se les avisa, posteriormente, que han caído bajo la pena de embargo por no haber hecho la cancelación oportuna.

En esta forma —expresa— se mantiene una oficina judicial y un grupo de funcionarios que viven, puede decirse, de entradas que se producen artificialmente, por un método odioso; y si la oficina notificara con oportunidad a los afectados, también éstos harían oportunamente el pago, y terminarían las notificaciones semestrales de embargo. El sistema, por consiguiente, ha dado malos resultados y no es de desear que en la misma forma se vaya a burlar a los vecinos de la Avenida General Bulnes.

—El artículo es aprobado sin modificaciones.

—Sin modificaciones son también aprobados los artículos 2.o a 9.o.

—En el artículo 10.o se acepta el cambio de "tributo" por "impuesto", propuesto por la Comisión, y se acoge la supresión, solicitada también por ésta, de la autorización que se da al Banco Central para descontar los pagarés con que los propietarios podrán efectuar los pagos de los impuestos especiales creados en el proyecto.

—Se aprueban sin modificaciones los artículos 11, 12, 13, 14 y 15.

—En el artículo 16 se acepta el cambio de "tributo" por "impuesto", solicitado por la Comisión.

—Es puesto en discusión el artículo 17.

El señor WALKER se refiere a la disposición contenida en el último inciso del artículo 17, en el sentido de que las expropiaciones se harán con arreglo a la ley 3,313, de septiembre de 1917, y expresa que está generalizándose la costumbre de decir en las leyes que las expropiaciones se harán de acuerdo con tal o cual disposición, en circunstancias de que el Código de Procedimiento Civil, en un título muy claro, determina la forma de hacer las expropiaciones. Señala que el inciso habla también de "las demás leyes y reglamentos para la ejecución de obras públicas", y observa que entre estas disposiciones puede haber algunas que no sean aplicables al presente caso. Propone que se diga que las expropiaciones se harán en conformidad con lo dispuesto en el Código de Procedimiento Civil.

El señor FREI (Ministro de Obras Públicas y Vías de Comunicación) expresa que éste es el procedimiento usado habitualmente para la ejecución de obras públicas, por ser más expedito y dar, al mismo tiempo, oportunidad al propietario para reclamar si no está conforme; pero advierte que no tiene motivo especial para oponerse a la sugerencia hecha por el señor Walker.

—Se aprueba el artículo en esa forma.

—Se aprueban los artículos 18, que da a la Avenida Doce de Febrero el nombre de Avenida General Manuel Bulnes, y 19, referente a la fecha inicial de vigencia de la ley.

—Queda despachado el proyecto.

EXENCION DE PAGO DE DERECHOS DE INTERNACION PARA MAIZ DESTINADO A ALIMENTACION DE LAS AVES

El señor ALESSANDRI PALMA (Presidente) solicita el asentimiento unánime de la Sala para tratar un proyecto que libera del pago de derechos de internación mil toneladas de maíz consignados a la "Sociedad Nacional de Comercio S. A." para ser entregadas a la Asociación Chilena de Avicultores, y mil toneladas que importe para igual objeto el Instituto de Economía Agrícola.

El señor GUZMAN observa que la mercadería viene consignada a un organismo que, si bien tiene el patrocinio de la Corporación de Fomento, no es fiscal ni tiene nada que ver directamente con el fomento de la avicultura, y que la importación debería hacerla directamente la Asociación de Avicultores.

El señor ORTEGA propone que se deje el proyecto para tratarlo en Fácil Despacho de la sesión próxima.

El señor ERRAZURIZ (don Ladislao) propone que, mientras tanto, sea enviado a la Comisión de Agricultura.

—Así se acuerda.

—Se levantó la sesión.

Guillermo Rivadeneyra R.
Jefe Accidental de la Redacción

Municipalidad de Providencia

N.o 18.—Visto: lo dispuesto en el artículo 70 de la ley sobre Organización de las Municipalidades,

DECRETO:

Convócase a la Ilustre Municipalidad de Providencia a sesión extraordinaria para el día Sábado 12 del presente, desde las 11 hasta las 12 horas, para tratar los puntos de las Comisiones de Obras de 26 de Noviembre, 10 y 17 de Diciembre de 1945, y 7 de Enero del año en curso.

Anótese, comuníquese, publíquese y archívese.

(Fdo.): GUILLERMO MARTINEZ G., Alcalde.— Juan de Dios Vergara E., Secretario de la Alcaldía.

Uruguay no acepta a Macías como árbitro

EL DIARIO "LA MAÑANA", DE MONTEVIDEO, DICE QUE LA DESIGNACION DE ESTE ARBITRO "ES UN CLARO DESAFIO A NUESTRO FUTBOL". — NUEVO PARTIDO DE PRACTICE DE LOS ARGENTINOS. — ENTRENAMIENTOS DE LOS CHILENOS, BOLIVIANOS Y PARAGUAYOS. —— MAÑANA SE INAUGURA EL CAMPEONATO SUDAMERICANO, EN EL ESTADIO DE RIVER PLATE

Antenoche, en el Estadio de River Plate, realizó un nuevo partido de práctica el seleccionado que representará a Argentina en el Campeonato Sudamericano de Fútbol que debe iniciarse mañana.

El combinado que prepara Guillermo Stábille tuvo esta vez por contendor al elenco de Defensores Belgrano, de la División de Ascenso, al que venció por 4 tantos contra 1.

Bajo la dirección del referee Riestra, los teams formaron así:

Selecionado Argentino: Vacca, Salomón y Sobrero; Sosa, Perucca y Percia; Boyé, Méndez, Pontoni, Martino y Laustau.

Defensores Belgrano: Asignolo; Pesqueira y Espiñeira; Peluffo, Terranova y Alonso; Paolini, Pérez, Cantamesi, Di Marco y Caruso.

Scorers: Dos tantos marcó Pontoni en el primer tiempo y dos Labruna —que reemplazó a Martino—en el segundo. El del cuadro perdedor lo anotó Caruso.

Refiriéndose a este partido, "La Nación" de Buenos Aires, en su edición de ayer, hace el siguiente comentario:

"En su segunda práctica, realizada anoche en el Estadio de River Plate, el seleccionado local que participará en el torneo sudamericano de fútbol no halló en Defensores de Belgrano un rival capaz de obligarlo en algún pasaje de la lucha. Falto de la armonía indispensable para enfrentar a adversario tan calificado, el team de segunda división sólo opuso un ilimitado entusiasmo, que resultó, desde luego, insuficiente ante la evidente superioridad del seleccionado. Por tal razón, sus hombres limitáronse a efectuar un juego de combinaciones, sin preocuparse ni poco ni mucho en alterar el tanteador, y los goles que se produjeron, dos en cada período, fueren consecuencia directa de ese continuo maniobrar en el sector confiado a la vigilancia de Asignolo.

Surge, por lo expuesto, que el sexteto posterior no tuvo ocasión de lucimiento; sus integrantes fueron escasamente exigidos de manera que suma a su haber una serie de rechazos cómodos, carentes del indispensable apremio para poderse formar una cabal impresión de la capacidad actual de esos futbolistas. Dentro de ese rendimiento facilitado por la inoperancia del rival, Sobrero mejoró en mucho su anterior match frente a Argentinos Juniors, pero no logró alcanzar el nivel de Salomón ni tampoco al de Marante, que actuó en el segundo tiempo. En cuanto a la línea media, su mejor figura resultó Strembel, que reemplazó a Perucca, resentido en el tobillo izquierdo al término del período inicial, cumpliendo Pescia por su característico batallar, una labor más rendidora que la de Sosa, partidario de la práctica del dribbling.

Ateniéndose al hecho de que el ganador mantúvose la mayor parte del espectáculo en la ofensiva, es lógico suponer que la atracción del mismo radicó en el desempeño de los forwards. Todos cumplieron su misión acertadamente, pero dentro de esa labor pareja, segura y eficaz, cabe manifestar que Pedernera, por su habilidosa conducción de la vanguardia, agradó en mayor medida que Pontoni, mientras que Boyé, por la precisión de sus centros y potencia del shot, y Labruna, un hombre hábil para sacar provecho de las ocasiones que se le brindaron, llegaron también a destacarse sobre el resto de los atacantes.

En la primera etapa Pontoni obtuvo dos goles a los 1 y 22 minutos, produciéndose en ambos equipos, luego del descanso, una serie de cambios. En el ganador, L. Strembel, A. Pedernera y A. Labruna reemplazaron a Perucca Pontoni y Martino, y transcurrido el cuarto de hora Vacca, Salomón, Sosa, Boyé y Loustau cedieron sus puestos a G. Ogando, J. Marante, J. C. Fonda, J. C. Salvani y E. Sued. Por su parte, Defensores de Belgrano alistó a C. Sosa, J. Vásquez F. Mateo, R. González y O. Granese en lugar de Pesqueira, Peluffo, Paolini, Pérez y Dimarco.

En este período Labruna señaló dos nuevos goles para el seleccionado a los 2 y 30 minutos".

AYER ENTRENARON LOS CHILENOS

Los integrantes del elenco que representará a Chile, cumplieron ayer en la tarde su primera sesión de entrenamiento. La efectuaron en la cancha que posee Racing en Avellaneda y fué presenciada por numeroso público.

PARAGUAYOS Y BOLIVIANOS

Por su partes los bolivianos se adiestraron antenoche en la cancha de San Lorenzo y los paraguayos lo hicieron en el "field" que posee Gimnasia y Esgrima en La Plata.

ACUERDOS DE LA ASOCIACION ARGENTINA

Se reunió el Consejo Directivo de la Asociación del Fútbol Argentino con la presidencia de su titular, general Eduardo J. Avalos.

La sesión se realizó en la sala de la presidencia, y en ella fueron tratados asuntos relativos a la organización del campeonato sudamericano, a iniciarse mañana en el Estadio del Club River Plate, y diversos expedientes en trámite.

En primer término se designó a los médicos del consultorio de la Asociación, que prestarán sus servicios profesionales a las delegaciones extranjeras, que intervendrán en el torneo.

La delegación brasileña será atendida por por el Dr. Miguel F. Elizalde; la boliviana, por el Dr. Carlos M. Guidobono; la chilena, por el Dr. Pedro Gamberoni; la paraguaya, por el Dr. Enrique Mallo; y la uruguaya, por el Dr. Santos E.' Luchetti. En cuanto al seleccionado local, estará a cargo del director del cuerpo médico, Dr. Augusto A. Covaro. Por otra parte, la Caja de Previsión ,y Ayuda Mutua por Accidentes a Jugadores puso a disposición de de los futbolistas extranjeros el consultorio de la Asociación y el Sanatorio De Cussatis, donde podrán atenderse de sus lesiones en forma gratuita.

Seguidamente el cuerpo tomó nota de que el vicepresidente del Tribunal de Penas, señor Carlos Broudeur, fué designado para integrar el tribunal especial que tendrá a su cargo el juzgamiento de los actos de indisciplina durante el torneo.

En cuanto al precio de los boletos para los dos primeros cotejos del campeonato, se fijó en 2 pesos como entrada general para mayores y 1 peso para menores y conscriptos. En el Estadio del Club River Plate las plateas se venderán a 6 pesos y en San Lorenzo de Almagro las plateas bajas a 3.

SOBRE LA DESIGNACION DE MACIAS

MONTEVIDEO, 9.— En su edición de hoy el diario "La Mañana" protesta por el hecho de que la Asociación del Fútbol Argentino haya designado referee para el torneo sudamericano al señor J. B. Macías. La semana pasada la Asociación Uruguaya de Fútbol resolvió solicitar a la Asociación del Fútbol Argentino que el señor Macías no fuese incluído en la nómina de los árbitros que actuarán en el torneo sudamericano, pues el desempeño de éste en el match entre Uruguay y Chile jugado el año pasado en el sudamericano de Santiago, causó profundo disgusto en Montevideo. "La Mañana" considera que "la designación de J. B. Macías es un claro desafío a nuestro fútbol", y que "los dirigentes del fútbol argentino han sido insensibles al clamor de todos nuestros aficionados que repudian abiertamente al referido árbitro"

EN EL FESTIVAL DE NATACION QUE ANUNCIA LA "U" PUEDEN REGISTRARSE MARCAS DE CALIDAD

SE EFECTUARA PASADO MAÑANA EN LA PISCINA QUE POSEE LA ENTIDAD ORGANIZADORA. — EN WATERPOLO, JUGARAN UN MATCH DE REVANCHA LA "U" CON EL DEPORTIVO PLAYA ANCHA. — NOMINA DE LOS INSCRITOS

Para el domingo, en la piscina que posee el Club Deportivo de la Universidad de Chile en Avenida Invencible Armada, se anuncia un festival de natación y waterpolo que, prácticamente será el principal espectáculo deportivo de ese día.

Como número básico destaca el match de waterpolo en carácter de revancha, entre los elencos de la "U", que se mantiene invicto en la actual temporada y el Deportivo Playa Ancha de Valparaíso, que durante varios años ha sido campeón de Chile. Estos mismos teams jugaron hace algún tiempo y no lograron superarse.

En cuanto al programa de natación, cabe decir que se han inscrito los más calificados elementos del país, varios de los cuales tienen especial interés en demostrar sus actuales aptitudes, ante la perspectiva de un viaje a Río de Janeiro, donde se realizará próximamente un torneo sudamericano.

PROGRAMA E INSCRITOS

Damos a conocer en seguida el orden del programa como también la nómina de los nadadores inscritos en las distintas competencias:

50 metros pecho. Hombres, menores de 13 años.— Roberto Velvart, SF.; Enrique Brinkmann, UC.; Enrique Weisser, U.; Roberto Muller, SF.; Raúl Muller, SF.; Gunther Mund, UC.; Esteban Laskovitz, U.; Rafael Meneses, SF.; Miguel Blusenthal, U.; Enrique Riedel, U.; Edgardo Escobar, U.

50 metros pecho. Damas, menores de 13 años.— Mónica Fett, CNF.; Gisela Loch, CNF.; Ingrid Mathiessen, CNF.; Rosemarie Schoeppke, U.; Inés Merlo, SF.; Eliana Buch, CNF.; Helga Mund CNF.; Erika Fett, CNF.; Alicia Valdebenito, U.; María R. Fourt, SF.; Imhilde Steimber, CNF.; Ingrid Weinrich, CNF.

100 metros pecho. Hombres, 2.a categoría. — Erling Flaten, SF.; Luis Marten, U.; Mario Rosenberg UC.; Eduardo Ohaco, SF.; Heinz Steinert, UC.; Alejandro Ban, U.; Ives Besancón, SF.; Alex Hirsch, UC.; Pedro Bedoya, U.; Sergio Stanley, SF.

100 metros libre. Damas. 1.a categoría. — Gerda Loch, CNF.; María C. Lorenzo, SF.; Gabriela Valdivia, U.; O. Neuenschwander, CNF.; Isabel Hillis, SF.; Alicia Bedoya, U.; Blanca Fredes, U.; Alicia von Kruger, CNF.; Olivia Franke, SF.; Inge Pichaida, CNF.; Sonia Ortega, SF..

100 metros espalda. Hombres, 1.a categoría.— Carlos López, UC.; Osvaldo González, U.; Heinz Munachen, UC.; Fernando Ramírez, U.; Jocobo Yumha, U.

200 metros libre. Hombres, menores de 17 años.— Claudio Pedemonte, UC.; Enrique Goyeneche, SF.; Mario Azócar, SF.; Iván Urzúa, U.; Carlos Steinberg, UC.; Olvaldo Oelkers, U.; Hugo Navarro, SF.; Hugo Boetsch, SF.; Raúl Ohaco, SF.

100 metros pecho. Hombres, 1.a categoría.— Clemens Steiner, UC.; Jorge Araneda, U.; Dieter Gevert, UC.

100 metros libre. Hombres, 3.a categoría.— Carlos Paulsen, UC.; Rafael Urzúa, U.; Luis Gutiérrez, UC.; Eduardo Cumplido, U.; Enrique Neeb, U.; Adolfo Ponce, UC.; Sergio Cumplido, U.

100 metros espalda. Hombres, menores de 15 años. — Juan C. Morgan, SF.; Gabriel Yumha, U.; Jaime Lathrop, SF.; Enzo Pastorino, SF.

100 metros pecho. Damas, 1.a categoría.— Kitty Niessen, CNF.; Karin Hirsch, SF.; Ellen Jonas, SF.; Blanca Fredes, U.; Helen Niessen, CNF.; Daisy Hoffmann, U.; Emy Tobías, SF.; Ricarda Hamburger, SF.; Molly Hoffman, U.; Eva Hamburger, SF.; Isabel Jonás, SF.; Nelly Rojas, SF.

Posta de 10 x 50. Hombres todo competidor.— U. Católica; U. de Chile "A"; Stade Francais; U. de Chile "B".

Estafeta 3 x 100 tres estilos. Damas toda competidora. — Náutico Femenino "A"; Stade Francais "A"; Náutico Femenino "B"; Universidad de Chile "A" Stade Francais "B"; U. de Chile "B"; Náutico Femenino "C"; Stade Francais "C".

Warterpolo Interciudades. — Deportivo Playa Ancha de Valparaíso con U. de Chile.

Ases del ciclismo actúan el domingo en el E. Nacional

EN TRES INTERESANTES COMPETENCIAS

El "omnium" que agrupa las pruebas 1.000 metros velocidad, australiana y 25.000 metros con 5 llegadas, servirá de base a la reunión de ciclismo que ha organizado el Club Comercio Atlético y que se realizará el domingo en el Estadio Nacional, con la participación de los corredores Remigio Saavedra y Roberto Guerrero, argentinos; y Antonio Bértola y Bruno Loatti, italianos, más calificados elementos de los distintos clubes metropolitanos.

Las tres pruebas principales del espectáculo, que se hará a beneficio del corredor Luis Argomedo, de los registros del Chacabuco, ofrecen singular interés y se espera que se registre una lucha franca entre visitantes y locales. Destaca la competencia de los 25 kilómetros, donde de nuevo se enfrentarán los cracks italianos frente a Ramírez y Bravo, del Green Cross, que los derrotaron en los 100 kilómetros corridos el domingo pasado.

Las inscripciones para el "omnium" y demás pruebas reservadas a novicios, juveniles y 4.a categoría, se reciben en Av. 10 de Julio N.o 609, hasta mañana a las 18 horas.

Ayer llegó parte de la delegación de Boca Juniors

Ayer, por vía aérea, llegó una parte de la delegación del Club Boca Juniors de Buenos Aires, que intervendrá en un campeonato 'cuadrangular" de fútbol que se realizará en esta capital

La nómina de las personas que arribaron, es la siguiente: Ovidio Casinelli, presidente; Marcelino Olivari, Pedro Amándola, M. Pupilli y Alfonso Mariño, dirigentes. Jugadores: O Diano, J. Estrada, L. Laidlaw, V. Valussi, A. Pascal, E. Lazzatti, E. Villanoba, J. C. Lorenzo, P. Corcuera, J. Sarlanga, J. C. Rodríguez e I. Rastelli.

El resto de la delegación llegará hoy, también por vía aérea.

Los integrantes de Boca Juniors, durante su estada en Santiago, se hospedarán en la Residencial Lehner, del Portal Fernández Concha.

Premios entregó la dirigente del deporte bancario

Hoy a las 21.15 horas en calle Serrano N.o 62, se hará la entrega de los premios a los vencedores en las competencias organizadas por la Asociación Deportiva Bancaria, entidad que ha puesto término a sus actividades oficiales de 1945.

Acto seguido, el directorio ofrecerá una manifestación, a la cual ha invitado a los representantes de las distintas entidades afiliadas y miembros del directorio honorario de la institución.

Copa del Mundo se disputaría en el Brasil

ASI LO DECLARO DON LUIS VALENZUELA

MONTEVIDEO.— El presidente de la Confederación Sudamericana de Fútbol, señor Luis A. Valenzuela, declaró que "son legítimas las aspiraciones brasileñas de organizar el próximo campeonato por la Copa del Mundo, anhelos que trataremos de satisfacer. El derecho de organizar dicho torneo —añadió— es acordado por la F. I. F. A., que se halla prácticamente disuelta, y que había recibido una petición formal de Alemania en el sentido de preparar el torneo en Berlín. Brasil también presentó la solicitud y planteó el asunto en el último Congreso Sudamericano de Santiago, por lo que su chance es muy grande al desaparecer el organismo director del deporte alemán. Parece que este tema no será olvidado en el próximo Congreso Sudamericano, pero lo fundamental de esta reunión será la organización de la Confederación Panamericana, que se basará en la constitución de una Confederación del Norte de América. Este organismo, la Liga del Caribe y la Confederación Sudamericana formarían mediante la designación de delegados, la Confederación Panamericana".

Agregó el señor Valenzuela: "Creo que en el próximo Congreso se tratará la formación de la Confederación Panamericana y ella permitirá realizar un intercambio deportivo mayor con los países agrupados en la Liga del Caribe — entre ellos se halla Venezuela — y los países de la América del Norte".

A Buenos Aires se dirige hoy D. Albto. Arellano

Por el avión de hoy se dirigirá a Buenos Aires, el señor Alberto Arellano, presidente del Círculo de Cronistas Deportivos de Chile y director de la Confederación Sudamericana de Periodistas Deportivos, quien concurrirá al campeonato extraordinario de fútbol que se inicia mañana en la capital argentina.

Finalizado este torneo, el señor Arellano se trasladará a Montevideo ,donde será recibido como huésped de honor de la institución congénere de Uruguay.

Nómina del equipo que Nacional envía a nuestra capital

MONTEVIDEO, 10.—(U. P.).—El sábado saldrá en dirección a Chile el equipo del Nacional que participará en el Torneo Cuadrangular de Fútbol de Santiago de Chile, presidido por el señor Manuel González, y Santiago Antuna. Los jugadores que concurrirán a ese torneo son: Carvidón, Alvarez, Salazar, Arrascaeta, Gandales, Viana, Galvalisi, Gambetta, Young, Rodolfini, Gugallo, Doldab, Atilio García, Porta, Guini, Cerioni y Gómez.

Círculo de Oficiales de Reserva de Caballería, para el cual se reciben adhesiones hasta hoy, a las 20 horas, en el Lucerna.

El seleccionado uruguayo emp[ató] con el de Brasil en un match q[ue] no alcanzó a su normal térm[ino]

POR LA COPA RIO BRANCO

En el Estadio Centenario de Montevideo, ante 65.0[00 per]sonas, se jugó antenoche un nuevo match de fútbol en[tre los] seleccionados de Uruguay y Brasil, en disputa de la Co[pa Rio] Branco.

El score, en esta oportunidad, acusó un empate a u[no]. Anteriormente habían triunfado los uruguayos po[r] ... En consecuencia, el ya citado trofeo se lo adjudicó el representativo de la Asociación Uruguaya.

Bajo la dirección del referee señor Juan Carlos Ar[...] uruguayo, los elencos formaron de la siguiente manera:

URUGUAY: Máspoli; Pini y Tejera; Durán, Varela y ... Ortiz, Medina, Schiaffino, Rhiepoff y Volpi.

BRASIL: Ary; Newton y Norival; Procopio, Ruy y ... Lima, Zizinho, Heleno, Ademir y Chico.

A los 34 minutos, el insider Medina abrió el score a fa[vor] de Uruguay, empatando Ademir a los 44'. En el se[gundo] período el score no experimentó variación alguna.

El encuentro no alcanzó el mismo interés del que ... mismos equipos sostuvieron hace algunos días y, además ... suspenderse diez minutos antes de su término regla[mentario] a raíz de una incidencia producida entre el árbitro y ju[gadores] suplentes y entrenador del conjunto brasileño.

La delegación brasileña partirá mañana a Buenos [Aires] con el objeto de intervenir en el Campeonato Sudam[ericano].

En el primer entrenamiento [del] team chileno dejaron muy bu[ena] impresión Cremaschi y M. Iba[ñez]

ACTIVIDADES DE NUESTROS FUTBOLISTAS [EN] BUENOS AIRES

BUENOS AIRES, 10.—(U. P.).—(Por L. Yeannoteguy))—En una quinta situada en la localidad de Monte Grande, los chilenos pasan días llenos de optimismo y en perfecto estado de salud.

Poco después del almuerzo, entrevistados por el corresponsal en la sede del Racing Club, el entrenador, así como los integrantes del seleccionado expresaron su gratitud hacia el Club Avellaneda que al cederle gentilmente la quinta en la cual están concentrados, el ómnibus que los transporta todos los días desde Monte Grande hasta el field de Avellaneda para el adiestramiento, así como todas las atenciones que reciben, hacen que su moral y espíritu se mantengan bien en alto y ansiosos de disputar los partidos.

La delegación concurrió en pleno al almuerzo que le ofreció el Racing, con excepción de Jesús López, quien tuvo que quedarse en concentración debido a la infección que sufre en la mano izquierda, pero que, según el director técnico, "es una cosa pasajera".

Todos están ansiosos de presentarse en los fields argentinos, confiando a pesar de ser casi todos nuevos en estas clases de lides, que sabrán contener los nervios y dejar bien sentado el prestigio de que vienen precedidos.

Ayer los chilenos re[alizaron un] entrenamiento liviano, ... hacer lo mismo hoy ... demostrando hallarse en ... condiciones físicas. Todos ... naron muy bien, destacándose ... guarvallas Ibáñez, por la ... que demuestra, así como ... tero Cremaschi, entre los ... nuevos. En cuanto a los ... conocidos, denotaron estar ... aptitudes demostradas du[rante] el entrenamiento.

El jugador paraguayo Be[...] ceres, será excluído del ... de acuerdo con la demanda ... el Uruguay aduciendo que ... todavía pertenece al R[...] del Uruguay. Este punto ... do mañana en el compr[...] acuerdo a la reglamentación ... ponde su exclusión, a menos ... Uruguay retire la demanda ... tada.

En lo que se refiere al ... traordinario, se han instituído ... ahora tres premios donados ... autoridades oficiales: la C[...] sidencia de la Nación, la C[...] laciones Exteriores y la Com[...] dencia Municipal, los cuales ... ponderían al equipo que ... cara primero, segundo y ... respectivamente.

VARIAS NOTICIAS SOBRE DEPORTES

IRA A SAN JOSE DE MAIPO. —Pasado mañana, se presentará en San José de Maipo, el Deportivo Juventud Chilena. Cumplirá compromisos con sus tres cuadros adultos de fútbol.

DESEA CONCERTAR PARTIDOS —El Deportivo Unión Villa, que cuenta con tres cuadros adultos de fútbol, desea concertar partidos con cualquier entidad congénere que disponga de cancha. Dirigirse a Maipú 89 o bien al teléfono 90284.

ACTUARA EN EL MONTE. — En El Monte se presentarán el domingo los tres teams adultos de fútbol del Deportivo Aliro González. En esa localidad enfrentarán a los cuadros del Unión Andarivel.

FESTIVAL DE FUTBOL.— Pa[...]ra el domingo en la c[ancha] ... genio Matte, se anunc[ia un fes]tival de fútbol organiz[ado por el] Deportivo Eugenio Mat[te a be]neficio de sus fondos so[ciales].

Atanasio Pardo será operado hoy

El conocido ex jugador ... cional y coach de la Unión ... ñola, Atanasio Pardo que ... un serio percanse mientras ... naba hace algún tiempo ... tiago National, será operado ... en el Sanatorio El Peral.

Le deseamos una pronta ... joría.

A PEÑAFLOR. — El De[portivo] Victoria Sur Oriente, actuará el domingo en Peñaflor, donde ... tervendrá en varias compe[tencias] frente a entidades de esa ... dad.

Difíciles competencias agrupará el programa del concurso hípico del Regimiento "Cazadores" N.o 2

QUE COMIENZA MAÑANA

Con la actuación de numerosos jinetes y amazonas de los distintos clubes locales y de provincias, de unidades militares y de Carabineros, contará el concurso hípico que hará mañana el Regimiento de Caballería N.o 2 Cazadores del General Manuel Baquedano, en su nueva pista de saltos de Avenida Antonio Varas N.o 1558.

En efecto, las anotaciones para las competencias programadas, que tendrán como escenario una cancha adaptada especialmente para el deporte ecuestre, señalan la participación de eficientes jinetes y amazonas que han intervenido con buen éxito en los torneos oficiales realizados ahora último. Se harán presentes buenos valores del Santiago Paperchase Club, Stade Francais Club El Estribo, Escuela de Caballería, Escuela de Carabineros, Regimiento Coraceros y Regimiento Cazadores.

El programa dispuesto por el Regimiento dueño de casa, comprenderá pruebas para novicios, damas, recorridos de azar, caballos perdedores, caballos ganadores, competencia militar, para equipos y para oficiales recién egresados de la Escuela Militar.

Finalizada la etapa inaugural del concurso, a cumplirse mañana a las 17.30 horas, se hará en las canchas de tenis del Regimiento, un garden party que ha organizado el

Designación de un médico al torneo de Buenos Aires

La Asociación Central de Fútbol de Santiago, nos ha enviado, para su publicación la siguiente nota oficial:

"Con relación a la publicación aparecida en la prensa sobre la firma de la comisión médica de la Federación de Fútbol de Chile, en relación con el nombramiento del doctor León Chechilnitzky como médico de la delegación chilena al Campeonato Sudamericano, la Asociación Central de Fútbol de Santiago debe declarar lo siguiente:

1.o La designación del doctor Chechilnitzky no fué impuesta por el director técnico del cuadro, señor Manieu, como lo expresa dicha publicación. Fué el Consejo de la Asociación Central de Fútbol, quien, discrepando del criterio de la comisión médica estimó necesario para el mejor cuidado de los jugadores de sus registros, que un médico asesorara a la delegación chilena.

2.o El mismo Consejo de la Asociación Central, por la unanimidad de sus delegados, designó al doctor Chechilnitzky como médico de la Asociación, en atención a los abnegados y eficientes servicios prestados por este profesional a los clubes afiliados desde hace ya largos años.

3.o No obstante lo anterior, el Dr. Chechilnitzky agradeció este nombramiento, pero declinó el cargo.— **El Directorio de la Asociación Central de Fútbol de Santiago".**

Los campeones de 1945 en el fútbol amateur

En la sesión de Consejo de la Asociación de Fútbol de Santiago realizada ayer, fueron proclamados los campeones de las distintas competencias oficiales de 1945. Se clasificaron en los lugares de privilegio las entidides que consignamos en seguida:

SERIE DE HONOR.— 1. Club Carioca; 2.o Río de Joneiro-Eugenio Matte; 3.o pendiente, por reclamación del Alianza.

COPA UNION.— 1.o Walter Muller; 2.o Carlos Walker y Liverpool Wanderes.

COPA REPUBLICA.— Deportivo Copal; 2.o La Cruz; 3.o Deportivo Albión.

COPA CHILE.— 1.o Arco Iris; 2.o Deportivo Apolo; 3.o Maccabí.

Arbitros de básquetbol a Concepción

Por disposición de su directorio y en reconocimiento por la labor desarrollada en la competencia oficial de 1945, la Asociación de Básquetbol de Santiago ha invitado al campeonato nacional que se inicia mañana en Concepción, a los árbitros señores Roberto Alzamora y Francisco Huerta, quienes se dirigirán hoy a la capital penquista, junto con la primera fracción de la representación metropolitana, que será presidida por el señor Joaquín Polanco.

El segundo grupo, que irá a cargo del secretario-tesorero de la delegación, señor Oscar Vergara Rivera, partirá en el tren nocturno de mañana.

En las canchas del Canódromo

El domingo, en las canchas del Canódromo, se dará comienzo a un nuevo campeonato de fútbol, de acuerdo con el siguiente programa:

CANCHA N.o 1.— 14.45 horas: Defensor Chileno con Mayor Abel; 16 horas: Viscaya con Valentín Alonso; 17 horas: Nacional Bulnes con Juventud Española; 18 horas: Miguel Castro con La Vasconia.

CANCHA N.o 2.— 15 horas: General Korner con Castañeda; 16 horas: San Martín con Bernardo O'Higgins; 17 horas: Rufino Rubio con Salinas y Fábres; 18 horas: Fundición Sima con Católico de Bulnes.

UN LANCE ADELANTADO

Los cuadros superiores de Los Indios y J. Morales, se enfrentarán mañana, a las 17 horas en la canoha principal del Canódromo, por la primera rueda del campeonato atómico de fútbol de los barrios.

FUTBOL INFANTIL

El próximo domingo en las canchas del Canódromo, en la mañana, se llevarán a efecto encuentros a cargo de los más destacados equipos infantiles de los diferentes barrios de la capital.

CITACIONES

DEPORTIVO GUILLERMO BALBOA.— Junta general, hoy a las 21 horas, en Cuevas 1199.

DEPORTIVO SAN JORGE.— Reunión general, hoy a las 21 horas, en el local de costumbre.

José Chalot, el mejor atleta del Club Royal

EN 1945

Con un torneo interno que realizó recientemente el Círculo Atlético Royal, puso término a sus actividades de la temporada de 1945.

Se clasificó campeón del club, el joven atleta José Chalot, que acumuló en los distintos certámenes, 201 puntos. En los puestos siguientes se ubicaron los siguientes atletas: vicecampeón de 1945, Raúl Silva, con 168 puntos; 3.o Mario Lazo, con 141; 4.o Luis Salinas, con 125; 5.o Alejandro Martínez, con 91; 6.o Enrique Pardo, con 85; 7.o Ismael Arce, con 63; 8.o Luis Navarrete, con 47; 9.o Francisco Pino con 45, y 10.o Ernesto Astorga con 34

B O X

Romanos actuará hoy en el Caupolicán

SU RIVAL SERA EL CHILENO TAIBA. — RENDICH Y GOICOCHEA EN EL SEMIFONDO

Esta noche en el ring del Caupolicán habrá un festival de importancia. Debuta el profesional argentino Sebastián Romanos, quien tendrá como adversario al nacional Nicolás Taiba, encuentro a diez rounds que ha logrado despertar especial interés.

Sebastián Romanos es conocido nuestro. Hace sólo tres años venció en el mismo ring que actúa hoy, a Simón Guerra por puntos. Recuerdan muchos de los aficionados la actuación destacada que tuvo entonces este agresivo peleador y guardan de él los mejores recuerdos.

Su campaña en los cuadriláteros argentinos ha sido brillante. Contendor obligado de todo profesional que ambiciona subir, ha debido enfrentar a Amelio Piceda, Ríos, Guillermo López, Mario Díaz, etc., lo que equivale decir a lo más granado que tiene el profesionalismo argentino en la categoría mediomediano y liviano. Los resultados de estas peleas no tienen importancia, para hacer la presentación de Romanos. Ganador o perdedor, ha sabido siempre dejar la impresión de un peleador "corajudo" como dicen los argentinos y es por eso que sus presentaciones han sido siempre exitosas.

UN COMENTARIO FAVORABLE

Uno de los últimos encuentros de Sabastián Romanos, fué en el Luna Park con Mario Díaz, el joven y promisorio peso mediomediano mendocino. El día de la pelea el diario "Crítica" de Buenis Aires dijo lo siguiente:

"A los aficionados al box no les interesa que Sebastián Romanos tenga o no chance al triunfo. Ganando o perdiendo Sebastián Romanos es un peleador que produce una sola impresión en el ring; la de comportarse con tal valor y empuje, que cuando ha terminado los doce rounds de pelea, al público ya no le interesa el fallo. Ha recibido una impresión que sólo sabe proporcionar Romanos con su "guapeza" y ya con eso se sienten todos satisfechos".

SUS ENTRENAMIENTOS

Tan pronto llegó a esta capital, Sebastián Romanos, se puso bajo la dirección de Oscar Giaverini. Hizo el miércoles en la Universidad Católica una sesión de entrenamiento que significó una demostración evidente de sus aptitudes. Con cuatro sparrings trabajó ocho rounds de guantes y su manager debió insinuarle la conveniencia de no seguir, pues él estaba dispuesto y en condiciones de haber continuado su trabajo.

En dos rounds que hizo con Alfredo Carlomagno, quedó en evidencia su capacidad técnica y física. El público lo aplaudió porque con un rival que se entendía a las mil maravillas, hizo cuanto él deseaba hacer, para convencer a todos. Peleó agresivamente, bloqueó con habilidad y tanto al cuerpo como a distancia supo sacar partido de recia embestida.

TAIBA ES UN RIVAL PELIGROSO

Aunque muy nuevo en el profesionalismo, Nicolás Taiba es un rival de peligro. Vale recordar que los primeros cuatro rounds que hizo frente a Humberto Buccione, le valieron un puntaje a su favor muy apreciable.

Ahora Taiba tiene más experiencia y como consecuencia de eso sabe medir sus medios combativos, lo que le faltó en su pelea con Buccione en la que gastó prematuramente sus energías ante un contendor más fuerte que él.

Villarroel, su manager, nos dijo ayer que esperaba dar una sorpresa. "Van a verlo ahora,— nos dijo—. El hombre está muy cambiado y resiste mejor que cuando enfrentó a Buccione".

COMO SE APRECIA LA PELEA

Claro está que, quienes conocen los medios combativos de estos dos hombres, están de acuerdo la mayoría en considerar que tiene más chance el argentino. Por algo cuenta con varios años de ring. Su cartel internacional, sus innumerables combates con figuras consagradas, le dan la experiencia y cancha de un verdadero campeón, pero no dejan muchos de reconocer que la juventud y entusiasmo de Taiba es un factor que constituye un peligro para el extranjero.

Si analizamos todos estos factores sin impresionarnos por lo superficial, debemos convenir que es cierto que Romanos tiene mejor chance, pero en todo caso y es lo importante, la pelea debe ser de interés, pues Taiba en ningún caso se dejará dominar fácilmente.

UN GRAN SEMIFONDO

Miles de aficionados esperan la pelea revancha de Segundo Goicochea con Carlos Rendich. Cuando en la final del Campeonato de Santiago se enfrentaron éstos y venció Goicochea por puntos, el resultado fué sorpresivo.

Desde entonces Rendich ha estado dispuesto a pelearle a su vencedor y se ofreció para pelearle gratis o con todo el premio al vencedor. No obstante Goicochea se aferró a todos los medios a su alcance para no darle la revancha y fué necesario que la Empresa Simonet que lo tiene contratado recurriera a todos los medios reglamentarios a su alcance para hacer la pelea que Goicochea trataba de rehusar.

Es, pues, un combate sensacional, ya que ahora Goicochea enfrentará a un Rendich muy mejorado, con más experiencia y en un tiro más largo, pues harán diez rounds en el semifondo de esta noche, que, como la de fondo, promete revestir caracteres poco común.

DOS PRELIMINARES

Dos buenos preliminares sirven para iniciar la gran velada que esta noche ofrece la Empresa Luis Simonet en el ring del Teatro Caupolicán. Uno a cuatro rounds entre Eduardo Opazo, que debuta en el profesionalismo, frente a René Cerda, y el otro a seis, entre Nibaldo Riquelme y Raúl Azúa pelea de mucho interés, dado los antecedentes de estos dos peleadores.

LAS ENTRADAS

Las entradas para el festival de esta noche, estarán a la venta a contar de las 10 horas en punto en el Teatro Caupolicán. Esto es, las numeradas, las de anfiteatro y galería, se pondrán a la venta a contar desde las 22 horas en que se abrirán las puertas de estas dos localidades populares, a fin de evitar aglomeraciones molestas.

Campeonato peso medio, de Francia

BARCELONA, 10 (AGENCE FRANCE PRESSE).— El match de box Cerdán-Ferrer, que debió celebrarse el domingo último en Lisboa, se realizará el 10 de febrero en el Estadio de Barcelona. Antes de este encuentro, Cerdán se medirá con el francés Tenet, en París, disputando el título de campeón del peso medio de Francia.

Sebastián Romano, boxeador argentino que debuta esta noche en el Caupolicán, frente al chileno Nicolás Taiba Aparece acompañado de su manager, Oscar Giaverini.

AVISO

Llámase a concurso para llenar vacantes para el I Curso de la Escuela de Armeros y Artificieros del Ejército Los interesados deberán reunir los siguientes requisitos:

1) Tener buena conducta, acreditada con la licencia del Servicio Militar

2) Certificado del Tercer Año de Humanidades rendido o estudios equivalentes al 1 Año de la Escuela de Artes o Industriales.

Ser soltero y no tener más de 25 años de edad, comprobado con el certificado de nacimiento.

4) Ser aprobado en el examen de admisión.

5) Se aceptan solicitudes hasta el 25 de este mes.

Mayores antecedentes se proporcionarán en la Ayudantía de la Escuela Avenida Pedro Montt N.o 1606.

LA DIRECCION

Hoy se reúne el Ferroviario B. C.

El Ferroviario "Jorge G[uerra]" B. C., celebrará hoy una [inte]resante reunión de su ... directorio, con el fin de ... se cargo de los respectivos ... tos en la mesa directiva ... la vez, para adoptar ... medidas que tiendan a ... tecer su plan de acción ... este año, especialmente ... que se refiere a la con[struc]ción de un gimnasio ... que se levantará en el ... de la calle Borja, a ... ción de los talleres gráficos ... la Empresa de los Ferroca[rri]les del Estado, terreno que ... cedido gentilmente al club ... el ex director de la ... señor Jorge Guerra S[...] (Q.E.P.D.).

El actual directorio de ... institución está consti[tuído] por las siguientes pe[rsonas]: presidente, don Oscar ... za; vice, don Raúl Vel[...]; secretario, don Carlos Zárate; tesorero, don René Acuña; ... Humberto Valledor; ... Víctor Villarroel, y dir[ectores] los señores Guillermo ... Ramírez, Carlos Aguirre ... tez, Francisco Maturana, ... Ortiz y Raúl Burgos.

Al profesional Alberto Aguilera

Se cita con urgencia ... a las 19.30 horas, en la ... ción de Box de Chile ... sional Alberto Aguilera.

Deportivo Recoleta Boxing Club

Maña a las 21.30 horas ... vará a efecto en el ring ... Av. Recoleta 2160 una ... tre el Deportivo Recoleta ... Chilena Electricidad.

El programa es el sigu[iente]: Joaquín Ramírez, Recoleta ... Eduardo Zúñiga, Cía. Chilena ... Pedro Ilgaray, Cía. Chilena ... Pedro Ilgaray, Cía Chilena ... Damián León, Recoleta ... nuel Cordero, Cía. Chilena ... Carlos Caro, Recoleta, con ... Reyes, Cía. Chilena de E. ... vio Méndez, Recoleta, con ... Salinas, Cía. Chilena de E. ... SEMIFONDO. — Miguel ... Recoleta, con Hugo Soto, C[ía. Chi]lena de E.; Abraham Godoy ... leta, con Manuel Palma, C[ía. Chi]lena de E.

DE FONDO A 5 ROUNDS ... Barú Galimidiz, Recoleta ... Raúl Torres, Cía. Chilena ...

PROGRAMA INTERESANTE Y DIFICIL ES EL QUE [OF]RECE EL CLUB HIPICO EN LA REUNION DEL DOMINGO

[PRI]MERA CARRERA.— 1,500 metros

[...]SILLO 56 (L. Osorio). — [Se cla]sificó cuarto de Eb, Prie[...] Snow Storm, en esta mis[ma dis]tancia. Como lance, no [di]sgusta el hijo de Duraz[...]

[...]DERETE 56 (D. Parada). [...] pasada presentación re[...] detrás de El Paso, He[...] y Bien Hecho, en 1,200 [...]s en el Chile. Como en el [...]o van maravillas, debe [...] entre los primeros.

[...]TER 56 (P. Flores).—Se[...] favorito, en atención al [...]o puesto que ocupó en [co]mpetencia que se adjudi[...]ensiva. Dentro de la lógi[...]be imponerse y es desde [...] nuestro favorito.

[...]IO 56 (O. Castillo).— Fi[...] quinto en la citada prue[...] Ofensiva, y anteriormen[...]bía escoltado a Heraldo, [...] premio Richard. En el [...] resulta el enemigo pre[...]e Cutter.

[NU]EVO ORDEN 56 (H. Ca[...]). — Tiene a su haber un [...] de Johnny, Corruptor y [...]ton, en 1,200 metros, en [...]ma, que le asigna muy [...] probalidades en esta [...]nidad.

[...]WN GIRL 54 (G. Martí[...]). — Ha mejorado la hija de [...] Jack, y como la hemos [...] desempeñarse discreta[...] puede resultar y con [...]do sport.

[SEGU]NDA CARRERA.— 1,500 metros

[...]LARIN 56 (L. Osorio).— [...]ó en la que se anotó [...]o, pero con anterioridad [...] llegado cuarto de Bom[...], Tenebroso y Scotland [...] en 1,100 metros. Aconse[...]no descuidarlo.

[...]TON 56 (H. Vergara). — [...] derrotado estrechamente [...] Barbero, en 1,200 metros, [...] Hipódromo Chile. Una [...]ás, peleará la recompen[...]

[...]MASQUINO 56 (L. Pérez). [...]es precisamente un fenó[...] pero como ya conoce el [...]dor, puede dar un alegrón [...] partidarios.

[...]ETO 56 (J. M. Godoy).— [...]e que le ha llegado el tur[...] pupilo del corral Paler[...]ces acaba de llegar segun[...] Comendador. A pesar de [...]la suerte, debe imponer. [...]es nuestro preferido para [...]o de honor.

[ZE]PHIR 56 (R. Castillo). — Se clasificó tercero en la citada carrera de Comendador y Prieto, performance que le da una de las mejores chances y que seguramente le valdrá una buena colocación en la tabla.

LA GAMBURZA 54 (G. Martínez).— Mal se desempeñó en la prueba que ganó Malmoe, pero con anterioridad, había perdido por 1|2 cabeza contra Piowawa, en la Palma. La rehabilitación está dentro de lo posible.

TERCERA CARRERA.— 1,200 metros

LISTA NEGRA 56 (R. Cruzat). — Fracasó en la que se adjudicó As de Oro, pero antes había escoltado a Amazona y Horma, en esta misma distancia. En este lote es juego sensato y bien remunerado.

AFRICAN QUEEN 55 (R. Silva).— No figuró en la de Circasiano, en el Chile, pero anteriormente había rematado detrás de Arauco, Machuca y Gino Rex, en 1.300 metros. Opción tiene y paga bueno.

ESLAVONIA 54 (J. Olivares) — Cuenta con un tercero de Gold Nest y Enseña, que le asigna chance en este encuentro, así es que mucho ojo con ella.

FRANCOLINA 54 (M. Quezada). — Llegó fuera del marcador en la de Ametralladora y con anterioridad, había escoltado a Micro, en 1.200 metros. Opción tiene y el dividendo es suculento.

GINO REX 53 (L. Pérez).— Viene de finalizar tercero de Citronela y Fabio, en los 1,500 metros del premio Bishop. Según nuestra modesta opinión, debe imponerse en esta ocasión.

NIEVE ROJA 50 (H. Cabello).— Fué cuarta de Nurmi, Llaima y Trenque, en esta misma distancia. Por esa actuación, destaca innegable opción con estos adversarios.

PRIMOR. 49 (J. Contreras)— Se clasificó segundo de Fotoflesia en 1.300 metros, en el Valparaíso Sporting Club, performance que le dá muy buenas probabilidades esta vez.

NIGHT AND DAY, 48 (J. Orellana).— Acusó visible mejoría el terminar cuarta de Sachem, Bidaray y Trenque, en 1.000 metros. Es el juego para los que andan a caza de dividendos remunerativos.

CUARTA CARRERA — 1 200 metros.

SPOLETTO, 58 (P. Flores)— Se impuso en el mejor de los estilos sobre Comendador y Chiteco en 1.100 metros. A pesar de los kilos, es muy capaz de repetir.

QUEENSTOWN, 54 (A. Vasquez).— Llegó quinta en la que Citronela derrotó a Fabio, y como ahora baja dos kilos, puede ser la encargada de la avería.

SACHEM, 54 (L. Pérez).— Dió fácil cuenta de Bidaray y Trenque, en 1.000 metros, en el Club Hípico. Una vez más debe ocupar el sitio de preferencia a la llegada.

MARIUS, 51 (H. Pizarro).— Fracasó en la que ganó It, en el Chile, pero antes había vencido a Macacito y Verdugo. Por el cómodo peso que carga, es peligroso enemigo.

PEREJIL, 52 (M. Reyes).- No figuró en la de Credencial, en el Chile, pero anteriormente había derrotado por seis cuer-

(PASA A LA PAGINA 16)

UN NUEVO PREMIO HA DONADO "LA NACION" PARA LA CARRERA QUE LLEVA SU NOMBRE

SERA DISPUTADO EN EL VALPARAISO SPORTING CLUB, DE ACUERDO CON LAS MISMAS BASES DEL ANTERIOR.—CONSISTE EN UN VALIOSO CRONOMETRO DE ORO

El año pasado obtuvo el Premio LA NACION, en el Sporting Club de Viña del Mar, el jinete J. Fco. Marchant, quien, de acuerdo con las condiciones estipuladas, ganó en dos ocasiones la carrera en que se disputaba el trofeo obsequiado por nuestro diario en el Día de la Prensa, establecido desde hace ya muchos años ei el hipódromo viñamarino.

El Premio LA NACION consistía en un juego de espolines de oro, de gran valor, y que despertó siempre un enorme interés entre sus disputantes. El hecho de que los hubiera ganado Marchant, conceptuado entre los mejores y más prestigiosos látigos chilenos, fué motivo de gran complacencia, y en el acto de entrega del trofeo, el presidente del Sporting Club, señor Alfredo Jackson, tuvo frases muy elogiosas para el jinete vencedor.

En substitución de los codiciados espolines de oro, LA NACION pondrá este año a disposición del Valparaíso Sporting Club un valioso cronómetro de oro para que sea disputado, dentro de las mismas condiciones prefijadas para la carrera que lleva el nombre de este diario. No sólo no ha desmerecido, sino que ha aumentado la importancia del Premio LA NACION, por lo que estimamos que también el interés por obtenerlo será aún mayor que lo fuera el anterior, tan brillantemente conquistado por Marchant.

La gran importancia que tiene el ejercicio en los reproductores

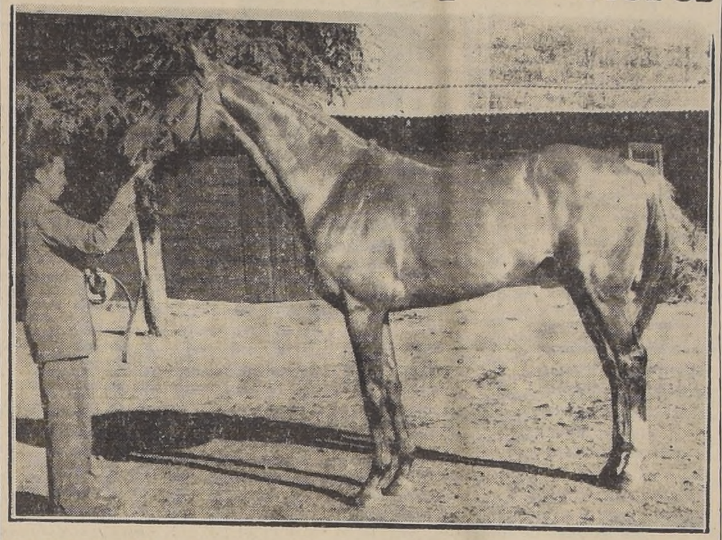

HALIFAX, el padrillo que se menciona en esta crónica, tenido de la brida por el Stud Master de "Santa Luisa", señor Oscar Zúñiga.— Fotografía obtenida en esta primavera.

La importancia del ejercicio en los reproductores —muy especialmente en los de la especie equina— es tema que ya no se discute, y constituye un motivo de preocupación constante para todo criador acucioso.

Para que un padrillo pueda encontrarse bien, necesariamente debe trabajar. Bajo la influencia del ejercicio, la envoltura muscular excita las funciones de la piel produciendo la transpiración, que tiene un rol importantísimo, y muchas veces desconocido. Es necesario que el padrillo sude todos los días, pues el sudor elimina gran cantidad de toxinas. Gracias a ello, los órganos de eliminación como el riñón, los pulmones y en general el sistema glandular, se descargan durante el trabajo muscular, de funciones que a ellos les incumben, y aliviánandoles así el trabajo, se conservan mucho mejor y duran más tiempo.

Un padrillo que no suda en abundancia está expuesto a muchos peligros, y como esta causa contribuye también poderosamente a que disminuya su fertilidad, resulta antieconómico para su propietario.

Entre las enfermedades más frecuentes que atacan a los padrillos, figuran en número abundante las que se refieren al sistema circulatorio. Las tres cuartas partes de los padrillos que no mueren de viejos, se cuentan entre los que han desaparecido por tales enfermedades.

El sistema de auscultar los caballos para saber si su corazón funciona bien o mal revela solamente cuándo la enfermedad está muy avanzada. Pero el período primitivo debe buscarse en la acumulación lenta de toxinas que produce la falta de sudor —consecuencia lógica de la inactividad— que es lo que va preparando el mal que sólo se hace auscultable cuando lleva ya un largo camino recorrido con su secuela de muchas y molestas complicaciones.

Que un padrillo sude en abundancia cuando es sometido a metódico y bien estudiado ejercicio, es un síntoma seguro de su buen estado. Reproductores como el extraordinario Saint Simon, Flying Fox, Isinglass, William the Third, etc., fueron grandes "sudadores". Es antojadizo y falto de razón creer que —por el contrario— cuando un padrillo suda en abundancia por el ejercicio, ello revela constitución débil.

La historia de los grandes caballos constituye siempre una sabia enseñanza para nuestros criadores y, al respecto, voy a citar aquí un pasaje de la vida del famoso Melbourne, el más notable continuador de la línea paterna de Godolphin Arabian. Consta por los registros del General Stud Book inglés, que el propietario de Melbourne redujo el valor de los servicios de su padrillo a causa de la esterilidad demostrada por dicho reproductor, la que, según pudo establecerse, se debía a falta de cuidado, ya que "sólo se le sacaba de su box cuando iba a servir una yegua". Pero, cuando fué entregado a William Scott las cosas cambiaron substancialmente, y de 68 yeguas que se le presentaron, 64 dieron cría. Y es de hacer notar que ese año fué engendrado el fenómeno West Australian (el ganador de la Triple Corona) y que después vinieron animales como Blink Bonny (Derby y Oaks) y muchos notables ganadores más.

Los servicios de William Scott fueron inapreciables para el propietario del Haras, que después le confió el cuidado de Stockwell y West Australian, Scott ejercitaba a Melbourne tres a cuatro horas diarias al tranco y al galope corto, conservándolo en gran forma.

Y, para citar un caso en nuestro medio, vamos a referirnos brevemente a un descendiente en línea directa del recordado Melbourne: Halifax, el hijo de Hunter's Moon, ganador de la Copa de Oro en Argentina que consagra al mejor stayer, y que actualmente está instalado en Santa Luisa, propiedad de don José Ureta Morandé.

Halifax fué vendido en Argentina porque se le consideraba un padrillo inapropiado para producir crías. Vinieron a Chile dos yeguas servidas por él, siendo una de ellas Herminie, que es madre de Picafort, un excelente ganador y, a juicio nuestro, uno de los mejores potrillos de la actual generación de tres años.

Instalado en Santa Luisa, Halifax fué en su primer año de montas un fracaso completo. Sirvió numerosas yeguas y solamente dos dieron cría: Sor Teresa dió una hembra mulata doradilla y la otra fué Ilíada, que produjo un macho alazán.

Pero, el año siguiente, el propietario del Haras entregó el cuidado de su padrillo a Oscar Zúñiga, hombre de vasta experiencia que ha consagrado casi su vida entera al oficio de Stud Master. Zúñiga crió a Pilcaniyén (Derby), Millanca (Polla y Oaks), Imaginación (Oaks), Eleven (clásicos), Murga, Pregonero, Barba Azul, etc., y tuvo también a su cargo el reproductor Afghan II, de la Sociedad de Criadores.

Bajo la mano experta de su nuevo cuidador, las cosas cambiaron también notablemente. En la pasada Primavera nacieron ocho productos de Halifax en las siguientes madres: dos potrancas una de Blackberry (alazana) y otra de Sierra Velluda (tordilla): y seis productos machos de Flor Morada, Marcia, Ilíada, Japonesita, Sor Teresa y Royal Light. Los cuatro primeros son alazanes y colorados los dos últimos.

Este año, el porcentaje de yeguas "llenas" ha aumentado considerablemente. Hasta el 31 de diciembre había 17 que estaban grávidas, a saber: Fragata, Charlatana, Rica Mora, Monarquía, Night Fly, Ramplona, Bayonne, La Mascota, Blackberry, Sor Teresa, Flor Morada, Royal Light, Marcia, Ilíada, Bourgogne, Maharaní y Risa Loca.

A éstas habría que agregar Huesca, La Dogana, Mary M., Culata y Gran Muñeca, que hasta la misma fecha tenían menos de cinco "fechas bravas" que es el tiempo prudente en que los entendidos y prácticos consideran asegurado el servicio.

Pero es de hacer notar que el metódico ejercicio a que ahora es sometido el padrillo lo ha colocado en tan buen estado de fecundidad, que en muchos casos ha bastado un solo servicio para dejar la yegua "full". De tal manera que no resulta aventurado pronosticar que en la Primavera del año en curso —si no se producen pérdidas inesperadas— puede nuestro elevage contar con 22 nuevos descendientes de tan preciado padrillo.

He aquí una nueva y evidente demostración de la importancia que el ejercicio tiene en todo sentido, en los reproductores, experiencia que deben aprovechar todos los que dedican sus actividades a la cría del caballo de carrera.

José Salinas Castillo

PLATA COMPRO

Pesos 1921 al 1927 y pesos 1932 davilitas y chauchas, dieces y cincos, delgados y de águila, y toda clase de monedas antiguas de plata únicamente. Pago altos precios.

BANDERA N.o 86

EXCURSIONES A "EL ALGARROBO"

SALIDAS: Sábado 12, a las 15 horas. Domingo, a las 6.30 horas. Pasaje ida y vuelta:
$ 60.— Y $ 70.—
Estada con hotel, todo incluído. Domingo por el día:
$ 105.—
Sábado y Domingo:
$ 155.—
Incluye hotel, viaje ida y vuelta: pensión, propinas, impuesto turismo, etc.
INFORMES:
Morandé 440
OFICINA 46 — TEL. 64054
"ORGANIZACION DE VIAJES GREZ"

FERROCARRILES DEL ESTADO

Se pone en conocimiento del público que, desde el Sábado próximo, el valor del pasaje en la góndola-carril de Los Andes a Río Blanco, se ha rebajado a $ 15.00 para el viaje sencillo y a $ 28.00 para el viaje de ida y vuelta.

LA EMPRESA

Analizando opciones en el Hipódromo

PRIMERA CARRERA. — 1.400 metros. — Condicional

BOSTON, 56 (H. Vergara). — Es la línea de la carrera por su segundo puesto detrás de Barbero, a pescuezo de él y avanzando mucho al final.

MIRASOL, 56 (M. Quezada).— Tercero en esa misma carrera a pescuezo del anterior, después de haber actuado a la delantera. Se defendió con entereza hasta la misma llegada.

PICANTOSO, 56 (V. González). — Ha estado perdiendo de pura mala suerte. Alamiro y Aserrín lo precedieron en la reunión del 25 por cabeza. A lo mejor quiebra ahora la "guigne".

SEGUNDA CARRERA. — 1,200 metros. — Condicional

ARAUCO 60 (J. Chamorro).— Aunque baja de distancia bruscamente, su tercer puesto detrás de Ombú y Effendi lo hace destacarse aquí. Nunca más podrá correr con éstos a tales pesos.

RENAIQUITO, 60 (R. Contreras). — Movió mal en la de Huilcoco y ahora lo harán partir del cajón. Por línea es el enemigo de Arauco.

SORBO, 60 (J. Freire). — Es bastante ligero y se acogerá al descargo. Pero nos parece que los de arriba valen más que él.

SPLENDID, 60 (M. Mockridge). — Debe encontrarse entre los cuatro primeros el tordillo al cual le han estado buscando por ligereza últimamente.

TERCERA CARRERA. — 1.400 metros. — Condicional

AJI VERDE, 56 (D. Vásquez).— Ha estado figurando regularmente, y en esta distancia se nos ocurre que va a andar mejor que en 1.200. Buena opción y buen sport.

AMPARADO, 56 (M. Quezada). — Escoltador de Corruptor, aventajando por amplio margen a los que quedaron detrás de él. Posible favorito.

ASERRIN, 56 (R. Cruzat). — Por su segundo puesto a media cabeza de Alamiro, aventajando a Picantoso, es enemigo serio para cualquiera.

BIEN HECHO, 56 (G. Retamal). — Fracasó en la de Barbero, pero antes había sido tercero de El Paso y Heraldo. Es disparejo, pero no conviene descuidarse con él.

CHITECO, 56 (G. Martínez).— Ya asomó por el marcador y ahora se presenta con la opción del lance.

CUARTA CARRERA. — 1.200 metros. — Handicap

MARIUS, 57 (J. Olivares). — Es mejor que sus adversarios, y en la ultima lo vimos correr muy discretamente. Debe pelear el premio.

HEINKEL, 56 (R. Madariaga). — Frente a estos adversarios tiene la obligacion de hacer algo de provecho, de modo que no se le puede descuidar ni por broma.

CANTIMPLA, 54 (R. Bustamante). — Fué cuarta de Kubelik, Dinga y Fabio, el día 25, performance que le da títulos para imponerse.

REPETUNDA, 54 (M. Quezada). — Viene de salir de perdedores y si le hace honor al nombre debería repetir. Por lo demás, la primera es la que cuesta.

ENRIQUITO, 53 (P. Flores). — Cuenta con un discreto tercer lugar detrás de Fabio y Kubelik, que lo hace aparecer con mucha opción. Debe ser de los más cotizados.

QUINTA CARRERA. — 1.500 metros. — Handicap

MOSCARDON, 58 (A. Salazar). — El 16 de diciembre se perdió de vista delante de Oro Purito, Peso Fuerte y Fronterino, con 57 kilos. Pero ahora nos parece difícil que repita la gracia.

ONDINE 57, R. Morales.— Bastante mal corrió en el clásico ganado por Ombú. Distintos son ahora sus adversarios, pero por esa carrera, lo prudente es observar.

HABYEK 52, J. Olivares. — Está convertido en un pequeño crack y tratará de venírseles de una hebra. Así es como tiene sus mejores performances.

KUNIHIKO 50, V. González.— Ha estado fracasando con toda regularidad. Muchas veces lo han creído chancaca, pero parece que el hijo de Samuray se dedica a pagar ahora los pecados de juventud.

ELISEO 48, M. Araneda.— El pasado domingo, en la carrera que ganó Dignificante, se les hacían pocas las manos para sujetarlo. Los señores Comisarios parece que nada vieron, y fué así como el vistoso tordillo finalizó cómodamente quinto, quedando en candelero para cuando "inspire confianza"...

PEÑA ROYA 48, R. Madariaga.— Muy buena será, pero nos parece salto muy grande subir dos series de un golpe.

PROLAN 48, L. Pérez.— Escoltador de Habyek, en buen tiempo. Hay tres kilos a su favor respecto al ganador, pero con todo, nos parece duro el compromiso para él.

LYCAON 46, L. Valencia. — No pudo ser peor su performance en la de Habyek, en donde remató "bon dernier", picado por Marchant. Debe ir preso nuevamente.

SEXTA CARRERA.— 1,500 metros. — Handicap

ENSEÑA 55, M. Quezada.— No fué capaz para It y Credencial, pero defendió bien el placé. De be estar entre los primeros, aun que nuestra impresión es de que se trata de un animalito muy alto de clase.

COLEGIAL 53, J. Bravo. — A veces se trae la lección muy bien aprendida, pero en otras solo se dedica a tirarle pelotillas al pizarrón.

FATUO 52, R. Cruzat.— Aconsejamos tener la pupila muy abierta al amanecer, y no decimos más para no darle mucha luz al gas.

EL MIRADOR 53, V. González — Fué cuarto de Empujón, Poope y Barato, y frente a éstos nos parece que se lanzará en picada con el "Stuka González", para ganar a la llegada por "Ojo Mágico", como se ha dado en llamar ahora los finales estrechos.

PEREJIL 50, M. Reyes. — Si logra tomar punta, es tieso de mechas. Si lo corren de atrás, se niega a emplearse, porque es mañoso.

MI DOCTOR 49, H. Cabello. — Reaparece después de un corto y merecido descanso. Estuvo desempeñándose muy bien y puede ahora reeditar sus anteriores victorias, y con excelente sport.

SACHEM 49, H. González. — Con estos kilos puede darle su mascadita al queso. Ganó a Bidarai y Trenque en el Club.

KATITA 48, M. Araneda.— Ha llegado cuarta las dos últimas veces que ha actuado. La tordilla va ahora en su distancia y resulta la cubierta obligada para cualquier juego.

SEPTIMA CARRERA. — 1.500 metros. — Handicap

NURMI 54, R. Morales.— Viene de ganar a Hibernia, As de Copas y Machuca, en 1.000 metros. En esta cancha se desempeña muy bien y puede afrontar con éxito la distancia.

LIMAHUE 52, H. Pizarro.—Llegó último en la de Peña Roya, pero antes había escoltado a El Cuándo. Si está con la idea de correr es peligroso.

AQUELARRE 51, R. Bustamante.— Por puntos perdió en esa misma competencia, en donde 4 caballos llegaron a media cabeza. Si el tren es violento desde la partida, puede ser muy efectiva su atropellada final.

ENAMORADO 51, N. N. — Se ha estado conduciendo bien. Podría salir un alto placé de aquí.

AVENTUREIRO 49, J. Contreras. —No es gran cosa, pero reaparece en buen estado. Hay que observarlo primero.

CALMANTE, 49 H. Cabello. — Se han empeñado en correrlo mal últimamente, creándole dificultades durante el desarrollo. Si no extraña la distancia podría hacer pasar un mal rato a cualquiera.

IT 49, A. Salazar.— Ya se compuso y su triunfo sobre Credencial y Enseña fué contundente. Mejores son éstos, pero también son cinco kilos menos.

SOLANO 49, L. Prez.— Derrotó a Ceresita, Selika y Citronela en 1.200 metros. No lo creemos capaz para éstos al tordillo, del que tenemos buena idea.

POOPE 48, N. N. — Le han estado pegando duro y parejo. Si no ha sentido los atracones últimos, tendría opción del lance.

OCTAVA CARRERA.— 1.500 MTS. HANDICAP

MOCTELEK 61, L. Araya. — Todavía las menea el viejito y ahora en una serie en donde no va muy castigado en el handicap, puede meterles el goal a la llegada.

BOMBARDEO 55, P. Flores. — Lo consideramos bastante correr dor al hijo de Fox Cub y estimamos difícil que pierda. Se agrada en la arena.

PELUQUERO 55, R. Bustamante. — Aconsejamos estar alerta, pues tenemos buenos informes sobre su estado.

HONEYMOON 53, M. Quezada. Fué cuarto de Ludendorff, Carabobo y Splendid y como va ahora más liviano, hay que tenerlo muy en cuenta.

CIPRES 52, R. Cruzat.— Le ha sentado muy bien el corto descansito. Vuelve a la brecha en muy buenas condiciones, prestigiado por su campaña anterior.

LOS ALPES 52, R. Morales. — Fué tercero de Bombardeo y Argentino, avanzando al final. Creemos que el de Diego debe tenerlo batido, por línea.

NOVENA CARRERA.— 1.500 MTS. HANDICAP

CONTRAPUNTO 56, L. Pérez.— Su atropellada final suele ser muy efectiva, pero los kilos nos parecen muchos para el pequeño.

REIDOR 54, C. Moreno.— Escoltó a Peña Roya en este tiro el día 1.o. Una de las mejores carte.

MICKEY 53, J. Olivares. — En esa prueba fué cuarto, habiendo movido con bastante desventaja. Si parte con ellos, habría costado mucho poder derrotarlo.

MAMANDURRIA 52, N. N. — Hay que aprovecharla pronto, porque tiene visos de que no habrá de durar mucho, a pesar de que en su ecurie se desviven cuidándola.

FABIO 51, P. Flores. — Viene de imponerse sobre Kubelik y Enriquito en segura atropellada final. Claro que este lote es muy distinto a aquél.

KUBELIK 51, M. Ocampo.— Se viene componiendo mucho el tordillo. Con un poco de suerte puede ser la carta del desquite.

MURTILLA 51, R. Morales. — Lleva tres triunfos consecutivos y aquí tratará de obtener el cuarto. Claro que puede lograrlo, pues la potranca es buena y muy luchadora.

VALPARAISO S. CLUB.-DOMINGO 13 DE ENERO

PRIMERA CARRERA, a las 2.40 P. M.— Premio "Caimacán". — 1.400 metros. — Para caballos que no hayan ganado. — Peso: 60 kilos. —Descargo de un kilo por cada carrera perdida.— Premio: $ 11,000 al primero.

C. Covarrubia	– Brandsen	61	3	A. Quinio	H. Errázuriz
E. Jara	2 Hyrksos	59	7	A. Miranda	E. Jara
O. Aliaga	3 Cabrito	59	7	F. Poblete	O. Aliaga
A. Valenzuela	4 Di Tú	53	15	C. Córdova	Estrella
A. Valenzuela	5 Maibach	46	8	C. Cruz	L. Valle
L. Molina	6 Divisa	52	2	R. Olivos	P. Molina
D. Miranda	7 Requem	51	11	R. Román	M. Noya
J. Castro R.	8 Tiro Real	51	10	H. Caballero	A. Rodríguez
D. Araya	9 Rupia	50	4	N. N.	J. Cappo
U. Bravo	10 Mac Donall	49	1	J. Marchant	Valenciano
E. Inda	11 Bien Peinado	46	9	J. Alvarado	G. Baeza
L. Contreras	12 Lucania	46	5	G. Palma	Antártico
A. Luna	13 Melgarejo	46	13	N. N.	C. Hess
G. Bobadilla	14 Mococilla	46	6	E. Barraza	Saladino
O. Jara	15 Monterrey	46	14	C. Gamboa	Portos

SEGUNDA CARRERA, a las 3.10 P. M. — Premio "Cantimplora". — 1,500 metros. — Para todo caballo. — Handicap. — 7.a serie.— Premio: $ 11,000 al primero.

J. Jordán	1 Krooner	58	3	S. Maira	Helvético
J. Castro R.	2 Fear	57	11	H. Caballero	Oleón
A. Lab	3 Elenita	46	8	G. Palma	Oleón
H. Contreras	4 Recital	56	5	O. González	H. Contreras
N. Ramírez	5 Asarina	54	7	H. Urbina	S. Posteglione
O. Aliaga	6 Kolendar	54	10	F. Poblete	O. Aliaga
R. Bernal	7 Ligero	54	1	C. Cruz	N. Tapia
O. Jara	8 Monterrey	54	6	R. Cabrera	Portos
R. Saavedra	9 Viudita	52	4	O. Martínez	Sonia
J. D. Muñoz	10 Guerrillero	48	9	R. Pavez	J. D. Muñoz
F. Escalante	11 Chinonga	46	2	E. Barraza	F. Escalante

TERCERA CARRERA, a las 3.40 P. M. — Premio "Caloría". — 1,300 metros para todo caballo. — Handicap. — 6.a serie. — Premio. $ 11,000 al primero.

E. Rebolledo	1 Haakon	57	9	R. Pérez	R. Labbé
H. Contreras	2 Superstición	57	12	F. Santander	Mahuidanche
H. Contreras	3 Chimpancé	50	13	O. Gonzalez	Peñablanca
D. Sandoval	4 Fiero	55	7	J. Marchant	E. Bouquet
M. Jara	5 Ultimo Mono	55	11	R. Cabrera	Sheik
U. Bravo	6 Primor	54	6	O. Martínez	C. Maturana
L. Contreras	7 Cain Ricci	53	2	L. Rodríguez	V. Ortiz
G. Sarmiento	8 Donald	52	1	C. Cruz	Felequén
D. Araya	9 Hacendado	52	8	A. Miranda	J. Cappo
A. Lab	10 Abatabil	50	10	N. N.	C. Salinas
A. Valenzuela	11 Colihue	49	3	C. Córdova	L. Valle
J. Jordán	12 Queca	48	5	H. Caballero	Suavia
F. Escalante	13 Suez	48	4	E. Barraza	F. Chamorro

CUARTA CARRERA, a las 4.15 P. M. — Premio "Celso". — 1,500 metros. — Para todo caballo. — Handicap. — 5.a serie. — Premio: $ 11,000 al primero.

A. Echeverría	1 Macabeo	57	3	F. Santander	A. Echeverría
E. Jara	2 Palooka	54	1	A. Miranda	E. Jara
U. Bravo	3 Rentista	52	4	O. Martínez	Detonación
D. Urbina	4 Villa Carmen	52	7	H. Caballero	Mariposa
D. Urbina	5 Very Nice	49	2	C. Córdova	Mucha Fe
D. Sandoval	6 Huillín	49	6	C. Cruz	E. Bouquet
N. Ramírez	7 Macario	48	5	O. González	A. Guzmán
E. Inda	8 Porteñita	47	8	J. Alvado	A. Navech

QUINTA CARRERA, a las 4,45 P. M. — Premio "Calais". — 1,500 metros. — Para todo caballo. — Handicap. — 1.a serie. — Premio: $ 16,000 al primero.

L. A. Figueroa	1 Teodolito	52	4	F. Santander	Carcajada
J. Cavieres	2 Comoluz	54	5	J. Marchant	Singapore
E. Rodríguez	3 Simón	51	2	H. Caballero	La Flecha
E. Villaseca	4 Bluff	49	1	C. Cruz	Limited
O. Silva	5 Haitiano	48	3	O. González	Peteroa

SEXTA CARRERA, a las 5.20 P. M. — Premio "Jockey Club Argentino". — Clásico.— 1,900 metros. — Para caballos nacidos en la República Argentina e hijos de madre y padre nacidos en esa República. — Handicap. — Premio: $ 7,000 nacionales, obsequio del Jockey Club Argentino.

J. Covarrubias	1 Franqueo	59	5	L. Díaz	Taltal
A. Echaverría	2 La Bastille	56	2	F. Santander	La Bastille
A. Breque	3 Hipo	55	4	C. Cruz	Playa
J. Cavieres	4 Bandera	51	6	J. Marchant	Lota
E. Jara	5 Atelier	48	3	J. Suazo	E. Jara
J. Castro R.	6 Clodius	46	1	J. Vidal	Limay

SEPTIMA CARRERA, a las 5.20 P. M. — Premio "Campanazo". — 1,500 metros. — Para todo caballo. — Handicap. — 2.a serie. — Premio: $ 14,000 al primero.

J. Cavieres	1 Colpayo	56	4	L. Urbina	La Divisa
J. Cavieres	2 Continental	54	1	J. Marchant	E. Lyon
F. Escalante	3 Atropellador	55	5	D. Guzmán	Remark
S. Fuentes	4 Baby Face	55	3	F. Santanler	E. Praia
A. Breque	5 Royal Statute	55	6	C. Cruz	J. Fernández
D. Sandoval	6 Canosa	51	7	L. Rodríguez	El Canoso
J. Jordán	7 Acuarela	50	2	H. Caballero	Rocas

OCTAVA CARRERA, a las 6.25 P. M. — Premio "Critic". — 1,500 metros. — Para todo caballo.— Handicap.— 3.a serie. — Premio: $ 12,000 al primero.

A. Breque	1 Río Grande	59	1	C. Cruz	Marval
J. Castro R.	2 Descrédito	56	5	O. Martínez	Porteño
J. Castro R.	3 El Cairo	55	2	L. Urbina	Viñamarino
A. Echeverría	4 Farani	56	6	F. Santander	Las Camelias
S. Fuentes	5 Charretera	55	7	A. Miranda	Barry Norton
O. Aliaga	6 Wicket	54	4	O. González	O. Aliaga
D. Sandoval	7 Argentino	50	8	J. Marchant	E. Bouquet
E. Rebolledo	8 Naxos	47	3	N. N.	Los Cuatro

NOVENA CARRERA, a las 7 P. M. — Premio "Comisario".— 1.500 metros. — Para todo caballo. — Handicap 4.a serie.— Premio: $ 11,000 al primero.

A. Breque	1 Royal Hemet	57	9	C. Cruz	Kanagaroo
C. Covarrubias	2 Sombra	57	2	L. Urbina	A. Lyon del R
J. Castro R.	3 Kadiyano	54	10	O. Martínez	E. Barrueto
J. Castro R.	4 Santanderina	47	8	J. Alvarado	Nanita
U. Bravo	5 Goyena	53	3	N. N.	Detonación
F. Chamorro	6 Secretaria	53	1	L. Rodríguez	F. Chamorro
A. Valenzuela	7 Pipo	51	6	C. Córdova	Real
O. Aliaga	8 Puntete	51	4	H. Caballero	E. Jara
E. Jara	9 Sloboda	51	11	O. González	L. Rendic
J. Jordán	10 Metrenquil	50	5	S. Maira	Helvético
F. Escalante	11 Cleveland	48	7	E. Barrera	Remark
F. Bernal	12 Chimbirique	46	12	O. Valenzuela	R. Bernal

Las revistas del Maipo debutan mañana en tarde y noche en el teatro Santa Lucía

Integrantes de la Compañía de Revistas del Teatro Maipo de Buenos Aires, al llegar ayer a Los Cerrillos. Este conjunto revisteril argentino se presenta mañana en el escenario del Teatro Santa Lucía.

Con una revista intitulada "Pasar a ver el fenómeno", cuyo libreto pertenece a Antonio Botta y Marcos Bronenberg, con música original y adaptada del maestro chileno Miguel Zepeda, hará su debut en vermouth y noche de mañana en el escenario del Teatro Santa Lucía, la Cía. de Revistas del Teatro Maipo de Buenos Aires.

La presentación de este elenco es esperado con entusiasmo por el público, expectativa justificada dada la categoría del conjunto, que cuenta en su plana principal, artistas del cartel de Sofía Bozán, Marcos Caplan, Aída Olivier. Completan el cuadro astros del género como Dringue Farías, Paloma Cortés, Victoria Cuenca, Gloria Ramírez, Jack O'Neill, Carlos Tajes, Adolfo Stray, Amalia Montero y 20 esculturales y bellísimas bailarinas.

Como director orquestal viene el aplaudido maestro y director chileno, Miguel Zepeda.

Esta Compañía trae un novedoso y nutrido repertorio que llega a más de una docena de revistas. Este conjunto debutará mañana, debido a que el material que venía por tierra no pudo llegar con la debida oportunidad.

EL ESTRENO DE "EL PADRE PITILLO"

El acontecimiento cinematográfico de la temporada lo ha de constituir la presentación extraordinaria que como preestreno se hará desde el martes próximo simultáneamente en los Teatros Municipal de Viña del Mar y Victoria, de Valparaíso, de la notable producción nacional "El Padre Pitillo", adaptación cinematográfica de la obra teatral del mismo nombre del celebrado autor Carlos Arniches, rodada en los estudios de Chile Films con Lucho Córdoba en el papel central. Las funciones iniciales tendrán el atractivo de que a ellas concurrirán los principales intérpretes de la película y numerosas figuras artísticas que actualmente se encuentran en nuestro país, como Luis Sandrini, Guillermo Battaglia, Juan Corona, José Bohr, etc.

T U R F

UN PROGRAMA INTERESANTE...

(DE LA PAGINA 15)

pos a Carísima. Mucho ojo con él.

TRENQUE, 51 (B. Sánchez). Es reciente escoltador de Sachem y Bidaray en 1.000 metros, y como ahora tiene cuatro kilos a su favor con respecto a Sachem, resulta gran candidato.

JUANIQUILLO, 50 (J. González).— Se corrían una fija en la que se anotó Citronela y sólo pudo clasificarse cuarto. Estas cosas, por lo general, resultan a la vez siguiente.

ROBERTA, 50 (J. Vásquez).— Finalizó detrás de Bulnes, Línea Media y Cleto, en los 1.300 metros del premio Oakland. Con estos enemigos, es carta de prestigio.

QUINTA CARRERA — 1.900 metros.

ESSO, 58 (R. Cruzat).— Defeccionó en el clásico Antofagasta, que ganó Cuba en el Chile, pero como estos rivales son inferiores, puede rehabilitarse a pesar de las ventajas que dispensa.

FRONTERINO, 55 (J. E. Cruz).— Fué derrotado estrechamente por Eb. en esta misma distancia, y con un poco de suerte, es muy capaz de inscribir su nombre como ganador.

PINKERTON, 52 (A. Salazar).— Llegó tercero en la nombrada carrera de Eb, y como va favorecido en los kilos, forzoso es asignarle una chance de primer orden.

COGOTI, 51 (V. González).— Remató detrás de Amapolis y Altamar, en la milla del premio Rokoff, con tres kilos más que ahora, actuación inmejorable y que le dá muy buenas probabilidades.

POR SIACA, 47 (L. Pérez).— Se impuso al galope corto sobre Amor Brujo e It, en los 1.500 metros del premio Betulia, pero mucho nos tememos que las fuerzas no le alcancen para los 1.900 metros.

RADIANTE, 47 (J. E. Bravo).— Finalizó tercero de Quina y Santuzzo en el premio By The Sea, eso sí que algo distanciado. Como lance, no nos disgusta.

POR FIN, 46 (H. Cabello).— Cuarto de Milodón, Radiante y Pirapo II, en los 1.800 metros del premio Albaycín. No lo descuiden ni por broma.

SEXTA CARRERA — 1.200 metros.

MACHUCA, 60 (P. Flores).— Terminó cuarto de Nurmi, Hibernia y As de Copas, en 1.000 metros. Como es muy sufrido para los kilos, puede salir avanti en esta ocasión.

SUNSHINE, 58 (J. Orellana).— Se impuso fácilmente sobre Maneado y Argentino, en el premio Caletones, pero ahora sube seis kilos. A pesar de todo, hará lucida pelea.

LINEA MEDIA, 55 (R. Cruzat).— Llegó quinta de Francote y anteriormente había escoltado a Bulnes, en el premio Oakland. Aquí su opción es machucante y contundente.

HERALDO, 52 (J. González). Acaba de abandonar las filas de los perdedores, aventajando a Necio y Verdugo. Aseguran que repite, y nadita que nos cuesta creerlo.

LORITA, 52 (V. González).— Mucho les gustaba en la que ganó Nurmi, y sólo consiguió el quinto lugar. Conviene jugarle algo, por lo que pueda suceder.

TROVADOR 52, A. Jara. — Nos han soplado este dato, con mucho sigilo. Como ustedes pueden ver por nuestra boca nada se sabe.

ALTRUISTA 51, R. Madariaga.— Escoltó a As de Copas, en 1.200 metros, en el Hipódromo Chile, eso sí que a tres cuerpos. Como juego de cubierta, no está mal.

SILBATINA 51, A. Salazar.— Es reciente vencedora de Malmoe y Lolipop, en 950 metros, en La Palma, pero estimamos difícil que aquí consiga otra victoria.

SEPTIMA CARRERA. — 1.200 METROS

SPADA 60 J. Olivares.— Fracasó en el clásico Año Nuevo, que ganó Pilalal, pero antes había escoltado a Aguilucho, en esta misma distancia. A pesar de los kilos que carga es por demás temible.

ROSE BELLE 56, L. Osorio. — Llegó última en su anterior, pero hay que advertir que partió mal. Anteriormente había rematado cuarta de Pacífica II, Ricacho y Tónica, performance que le da indiscutible opción.

GIDDAP 55, A. Salazar.— Triunfó en buena forma sobre Orovilac y Quietita, en el premio El Teniente, y es muy capaz de anotarse un nuevo poroto en este conjunto.

OROVILAC 54, V. González. — Tiene 4 kilos a su favor con respecto a Giddap, que ya lo derrotó y por lo tanto, puede cobrar desquite al hijo de Signature.

QUINA 53, J. E. Cruz.— Batió por tres cuerpos a Santuzzo y Radiante en los 1.500 metros del premio By the Sea, y a 53 kilos ha quedado en condiciones para repetir.

CAMPOS 52, H. Pizarro.— Derrotó a Giddap y Huilcoco en esta misma distancia, y como conserva su estado inmejorable, ha resultado candidato de sólidos prestigios.

KARELIA 48, L. Pérez.— Fué cuarta en la citada carrera de Giddap y como va peligrosamente liviana, conviene apuntarle algunos boletitos.

EVOCACION 48, G. Silva.—Terminó detrás de Campos, Giddap y Huilcoco, en 1.200 metros y como es muy agradecida a los kilos, puede lucirse y con espléndido dividendo.

LOS ALPES 47, N. N. — Se clasificó tercero de Bombardeo y Argentino, en el Chile, eso sí que algo distanciado. Como ahora lleva 9 kilos menos, hay que estar alerta.

OCTAVA CARRERA. — 1.200 METROS

OSADO 57, P. Flores.— Cimarra debió apelar a sus mejores energías para derrotarlo por un pescuezo, en el premio Alcácar.— No obstante las ventajas que ofrece, es rival en extremo peligroso.

CILANTRO 55, A. Salazar.— Escoltó a Huilcoco y Baco, en este mismo recorrido, en el Hipódromo Chile. Por esa performance, debe andar entre los primeros en esta oportunidad.

DISPUESTA 53, J. Orellana. — Cuenta con un segundo lugar, a escasa diferencia de Cimarra, que le asigna una chance de primer orden.

AS DE ORO 52, R. Cruzat.— Triunfó por 3 cuerpos sobre Altruista y Barbero, en esta distancia, en el Chile. Aseguran que es largar amarras y cobrar.

FRANCOTE 52, R. Madariaga.— No hace mucho que dió cuenta de Scotland Yard y Semita, en este mismo recorrido. Gran carta, en esta difícil carrera.

MERLAN 51, R. Bustamante.— Fué vencido por Bisagra, en 1.200 metros, en el hipódromo de La Palma y aquí va con intenciones de desquitarse.

CITRONELA 50, J. E. Cruz.—Se impuso en un canter sobre Fabio y Gino Rex, con 54 kilos, y como ahora baja cuatro, conviene no descuidarla.

HIBERNIA 48, A. Vásquez.—Perdió contra Nurmi, en los 1.000 metros del premio Alanes, y como va livianita, puede dar un alegrón a sus partidarios.

JOHNNY 48, J. Contreras.— Es el juego para los que estén con los últimos pesos en la billetera, y cuidadito con olvidarlo.

NOVENA CARRERA. — 1.200 METROS

BULNES 59, R. Cruzat.— Muy corredor se ha visto, como lo demuestran sus recientes victorias y a pesar de que sube bastantes kilos, es gran candidato.

RECHUPETE 56, R. Bustamante. —Viene de escoltar a Qué Terrible, a escasa diferencia, en el Chile. Opción le da esa carrera y paga magnífico sport.

SOLIMAN 56, P. Flores.— Se impuso por media cabeza sobre Guardavalla, dispensándole 2 kilos, y como ahora van a cuatro, es lo más probable que los papeles se inviertan.

ADRIANA 52, N. N.— Cuarta de Huilcoco, Baco y Cilantro, en este mismo recorrido en el Chile. Como carga un peso cómodo, es por demás temible.

GUARDAVALLA 52, A. Salazar.— Tiene muy mala suerte, pues siempre le sale gente al camino a última hora. Por su segundo de Solimán, debe ocupar sitio de preferencia a la llegada.

DIABLESA 50, G. Silva.— Por un segundo puesto que ocupó detrás de Biuff, en 1.200 metros, en el Chile, puede alzarse con los dinerillos del "respetable" público.

BACO 46, J. E. Cruz.—Lo ganó Huilcoco, en esta misma distancia, y por otra parte, no hay que olvidarse de que es el último de la última, cábala que se produce con mucha frecuencia.

Los trabajos de ayer en ambos hipódromos

Hipódromo Chile

PISTA DE ARENA SUBIDA

ESBIRRO, M. Ocampo, 600 metros en 39.
ALTA ESTIMA, M. Quezada, 400 metros en 25 2|5.
PIMENTON, R. Bustamante 400 metros en 25 3|5.
AZAHAR, O. Castillo, 1.000 metros en 1.8.
BOYANTE, aprendiz, 600 metros en 40 2|5 a voluntad.
DAMASQUINO, aprendiz, 200 metros en 12 4|5; repitió 400 metros en 26.
KUNIHICO, V. González, 400 metros en 26 2|5.
LORD BRAIN, V. González, 400 metros en 25 2|5.
ENSEÑA, M. Quezada, 200 metros en 12.
ITEM, R. Bustamante, 200 metros en 12 3|5, repitió igual.
OJO, G. Sepúlveda, 500 metros en 31 2|5.
ALTRUISTA, R. Madariaga, 400 metros en 26.
ENAMORADO, J. Olivares, 600 metros en 39 1|5.
GAY BOY, J. González, 400 metros en 26 1|5.
ASERRIN, aprendiz, 400 metros en 25 4|5, repitió igual.
DERVICHE, J. Chamorro 400 metros en 26; repitió 500 metros en 32 2|5.
ROTATIVA, J. Contreras, 500 metros en 32 4|5.
HERALDO, J. González, 600 metros en 40 3|5, a voluntad.
CUARTELAZO, L. Pérez, 600 metros en 38 1|5.
SILQUE, O. Castillo, 500 metros en 32 2|5.
BUEN MUCHACHO, L. Araya, 600 metros en 40, a voluntad.
JOHNNY, aprendiz 500 metros en 32 3|5.
HABYEK, J. Olivares, 500 metros en 30 4|5; repitió en 32.
PEÑA ROYA, R. Madariaga, y SIN TACHA, L. Pérez, 500 metros en 32 iguales.
TINTITO, C. Vega y Wolfi, L. Pérez, 500 metros en 32 2|5 iguales.
B. VASCA, V. González 500 metros en 32 1|5.
BETISSE, E. Farías, 400 metros en 25; repitió igual.
MORIO, P. Contreras 600 metros en 39 1|5.
ESCAPERO, P. González, 400 metros en 26 2|5; repitió en 25 2|5.
MOCTELEK, L. Araya, 800 metros en 51 3|5.
SUAVECITO, F. Márquez y CIPRES, R. Cruzat, 500 metros en 31 3|5, iguales.

PISTA DE ARENA, BAJADA

NORFOLK, aprendiz, 300 metros en 18; repitió en 18 2|5.

Club Hípico

PISTA DE ARENA

BAILARIN, montado por L. A. Osorio, pasó 400 metros en 25 2|5; repitió 500 metros en 52
AFRICAN QUEEN, montado por O. Otaíza, pasó 500 metros en 32 2|5.
CAMPOS, H. Pizarro, movió 500 metros en 32 2|5.
BOSTON, montado por H. Vergara, pasó 400 metros en 25; repitió igual.
ALTA CUMBRE, montado por R. Morales, pasó 500 metros en 32 2|5.
JACK STAR, R. Morales, pasó 700 metros en 48.
MONTONERO, por aprendiz, movió 1.000 metros en 1.6.
BOLSILLO, montado por L. A. Osorio, pasó 500 metros en 32.
POR FIN, montado por aprendiz, pasó 1.400 metros en 1.36.
MIRAPOIX, aprendiz, pasó 600 metros en 40 2|5.
LOS ALPES, montado por R. Morales, y MURTILLA aprendiz, pasaron 1.000 metros en 1.7, llegando iguales.
SANTO DOMINGO, aprendiz, y ZEPHIR, R. Castillo, pasaron 600 metros en 39 3|5, finalizando iguales.
GUARDAVALLA, montada por M. Salas, pasó 500 metros a voluntad en 33.
BACO, J. E. Cruz, pasó 500 metros en 32 y repitió igual.
ADAMS, montado por R. Morales, pasó 500 metros en 31 3|5.
LINEA MEDIA, montada por R. Cruzat, movió 500 metros en 31.
BIGOTE, montado por A. Salazar, pasó 700 metros en 47.
JANDRO, montado por aprendiz, pasó 800 metros en 56, al carrerón.
ARAUCO, montado por aprendiz, movió 400 metros en 24 3|5.
BEBEL, montado por L. A. Osorio, pasó 500 metros en 31 2|5.

ELISEO, M. Araneda, 800 metros en 51 3|5.
FRANCOTE, aprendiz, 800 metros en 50 4|5.

UN ESTRENO DE IMPORTANCIA EN PARIS

El estreno póstumo de "La Folle de Chaillot", obra de Jean Giraudoux, ha alcanzado las proporciones de un acontecimiento de primera magnitud. A la celebridad del autor se agrega el hecho de que este estreno es el primero que presenta Jouvet desde su regreso a Francia. Y Jouvet es el intérprete nato de Giraudoux; otras dos obras, representadas en su ausencia, fueron un fracaso. Sólo Jouvet parece haber penetrado los más ocultos pensamientos del poeta, al que le unía una íntima amistad. Sólo él sabe dar a sus obras el ambiente escénico y la interpretación que permiten hacerlas asequibles al público, darles una verosimilitud aceptable, sin quitarles su extraordinaria y sutil fantasía.

La crítica aplaude con una unanimidad y un entusiasmo que sólo se ven de tarde en tarde. La obra es calificada de "una de las altas cumbres no sólo de la literatura dramática francesa, sino universal", y hay cronista que no vacila en decir que el dúo "Giraudoux-Jouvet" simboliza a París tanto como el Arco de Triunfo o la Plaza de la Concordia... La noche del estreno, que el general De Gaulle honró con su presencia, el "tout París" se había dado cita en el Teatro "Athénée", y cabía preguntarse si los seis años pasados no serían más que una pesadilla... Jouvet y Giraudoux, con la magia de su arte, nos habían devuelto, por dos horas, a los tiempos felices en que era dulce vivir.

Actividades Gremiales

MAÑANA CELEBRA SUS 84 AÑOS DE VIDA LA SOC. ARTESANOS LA UNION

EL DIRECTORIO DE ESTA INSTITUCION OFRECERA UN BANQUETE MAÑANA A LAS 21 HORAS. — PROGRAMA DEL DOMINGO

La Sociedad Artesanos "La Unión" conmemora mañana con un banquete en el local de calle Moneda 730, a las 21 horas, sus 84 años de vida societaria, acto que promete resultar todo un éxito, debido a los trabajos realizados por la comisión de fiesta de esta organización que en conjunto con el directorio, ha invitado a diversas personalidades del Gobierno, de la provincia y de la comuna, como asimismo a diversos dirigentes de instituciones congéneres.

ACTO DEPORTIVO

Por su parte, el Deportivo "Artesanos", asociándose a este nuevo aniversario de la sociedad ha programado para mañana en la tarde un interesante festival deportivo en la cancha Recoleta, que ha sido cedida gentilmente por la Dirección General de Informaciones y Cultura. Al efecto, se realizarán partidas de fútbol y básquetbol, y se realizarán algunas pruebas pedestres.

Estas fiestas aniversarias terminarán el próximo domingo con una junta general de socios, que se llevará a efecto en el local social de calle Riquelme 841, a las 10 horas, en la cual el presidente que deja su cargo, don Salvador Fernández Fernández, dará lectura a la memoria anual como asimismo dará cuenta del estado financiero de la institución el tesorero. Por otra parte, se repartirán los diplomas a los socios que han cumplido un año de permanencia en la "Artesanos". En la noche se llevará a efecto en el local antes indicado un festival artístico, el cual estará a cargo de la Asociación de Artistas Aficionados de Chile.

Don Salvador Fernández, actual Presidente de la Sociedad Artesanos "La Unión".

ACTIVIDADES DE SINDICATOS Y SOCIEDADES MUTUALISTAS

SINDICATO CHOFERES DE TAXI.— Reunión de directorio y delegados hoy a las 11 horas, en el local social de calle Cochrane 49-A. En esta reunión se tratarán diversos asuntos de interés para el gremio en general.

SIND. INSPECTORES DE AUTOBUSES.— A objeto de tratar la nueva bonificación para el gremio, hoy a las 21.30 horas se reunirán los empleados particulares de los autobuses de Santiago, en el local social de calle Santo Domingo 1081.

CHARLA RADIAL.— Hoy a las 14.30 horas por intermedio de CB 70 Radio Santa Lucía, en la audición "Diario del Pueblo", se dirigirá a la opinión pública el presidente del recorrido de autobuses Matadero-Palma, con el fin de abordar diversos problemas del gremio, y a la vez para dar a conocer al gremio los temas más interesantes que se debatirán en el próximo Congreso Zonal que llevará a efecto la Federación Provincial de Choferes y Cobradores de Autobuses y Micros.

CONJ. "LOS HIJOS DEL PUEBLO". — Hoy a las 19 horas en el local de la Escuela N.o 16, situada en calle Libertad 1242, se reunirán los componentes de esta institución de artistas aficionados, con el fin de tratar diversos temas que son de sumo interés para la buena marcha de esta colectividad. Punto de interés a tratar en la reunión de esta noche es el próximo Congreso Nacional que celebrarán los artistas aficionados en nuestra ciudad.

CONF. COOPERATIVAS DE HUERTOS.— La Confederación Nacional de Cooperativas de Huertos Obreros y Jardines Familiares, ha estado en este último tiempo trabajando activamente en la preparación de una amplia concentración que se realizará en uno de los teatros de Santiago con el fin de tratar en todas sus partes los beneficios que da la ley 6.815, que legisla sobre Huertos Obreros, y que hasta el momento no ha sido cumplida en todas sus partes. A la concentración en referencia, la mesa directiva de este organismo invitará a diversas personalidades, tanto del Gobierno como de la provincia.

CENTRO TARAPACA-ANTOFAGASTA.— Esta institución llevará a efecto hoy a las 19.30 horas una interesante reunión de directorio, en el local de calle Teatinos 841, con el fin de tratar diversos asuntos de interés para la colectividad destacándose entre éstos el cambio de local social y la labor que desarrollará esta institución en el presente año. En esta reunión, su presidente don José Nemesio Napoleón Quintana, dará cuenta de la labor que se ha estado realizando en bien de los postulados de este Centro.

HOY SE CONCENTRARAN OBREROS MADEREROS

La Federación Industrial Nacional de Obreros de la Madera, ha convocado para hoy a las 19 horas a una amplia concentración a todos los personales del gremio, con el objeto de tomar las últimas resoluciones frente al conflicto, y a la vez para adoptar acuerdos en defensa de los pliegos de peticiones que se están discutiendo en la H. Junta de Conciliación y Arbitraje.

La Federación de la Madera en cumplimiento de acuerdos establecidos, apoyará en todas sus partes cualquier movimiento que tienda a conseguir las reivindicaciones de la clase obrera.

NUEVA DIRECTIVA ELIGIRA HOY LA FED. MUTUALISTA

La Federación Provincial Mutualista de Santiago llevará a efecto hoy a las 21.30 horas, en el local social de calle Rosas 1269, una reunión general de consejeros y delegados a fin de elegir a la nueva directiva que ha de regir los destinos de esta con céntrica por un nuevo período.

Al respecto, la secretaría de esta Federación, ha enviado citaciones especiales a los representantes de las sociedades adheridas a objeto de que a esta reunión asista el mayor número posible de delegados.

TRABAJADORES DE LA PRENSA SE REUNIRAN

La Federación Nacional de Trabajadores de la Prensa llevará a efecto hoy a las 16 horas una interesante reunión de su Consejo Ejecutivo, a fin de resolver la campaña iniciada pro aprobación del proyecto de ley que financia el Departamento Periodístico. Además se informará en esta reunión de las tareas que corresponde desarrollar a cada sindicato frente al problema de la carestía de la vida.

Por otra parte, en su última reunión esta Federación acordó expresar a la Iltma. Corte Suprema, la conveniencia que el fallo sobre la Asignación Familiar salga antes del próximo martes 15.

SE ACTIVA MITIN PRO BAJA DE LAS SUBSISTENCIAS

La Central Nacional de Defensa de los Consumidores se encuentra trabajando activamente en los preparativos del mitin que realizará esta institución el jueves 17 del presente y en el cual se abordarán los diversos problemas que afectan en la actualidad a las clase laboriosas, por efectos del alza constante de los artículos de primera necesidad.

A esta concentración asistirán las diversas organizaciones que se encuentran adheridas a este Comité pro Baja de las Subsistencias, siendo éstas las siguientes: Confederación de Trabajadores de Chile, Confederación Mutualista de Chile, FIEP., Comité de Subsistencias, Unión en Resistencia de Estucadores, ANEF., Bancarios, Federación Educadores de Chile y Municipales.

REINA DESCONCIERTO POR MODIFICACIONES AL FALLO DE CHUQUI

El Consejo Directivo Nacional de la CTCH, ha transcrito al señor Ministro del Trabajo, don Mariano Bustos Lagos, el siguiente telegrama, recibido en la CTCH, desde Chuquicamata:

"Juez suplente Trabajo Calama acogió demanda deducida Chilex modificaciones fallo arbitral señor Moisés Poblete Troncoso. Prensa informa Chilex seguirá cumpliendo fallo arbitral, no así aclaraciones que, según informan, carecen de fuerza legal. Gran efervescencia obreros pue de provocar situaciones difíciles. Obreros dispuestos a defender justas reivindicaciones.— Ramírez presidente Acc. Sindicato Mina; Bruna, presidente Acc. Sindicato Planta".

LA QUIEBRA "LEMARE" Y LOS OBREROS DE LA FIRMA

La presente inserción va dirigida a las autoridades correspondientes para que se sirvan, de una vez, arreglar la incómoda situación de los obreros de la Imprenta "Lemare" pues, cansados de traquetear por las oficinas de diferentes reparticiones públicas, como Seguro Obrero, Sindicatura de Quiebras, etc., etc., sin que se encuentre una solución a sus casos, como ser:

1.o Hace diez meses, más o menos que no se arreglan, poniéndolas al día en sus cotizaciones pagadas por los obreros las libretas del Seguro trayendo como injusta consecuencia no poder recibir los beneficios legales que la Caja de Seguro proporciona a sus imponentes, muchos de los cuales han caído enfermos y no han podido hacer uso de ellas;

2.o No se dan los veraneos correspondientes, no obstante cumplido el plazo legal para hacer uso de ellos y

3.o La indolencia para solucionar la situación del personal de la Imprenta "Lemare", en circunstancias que está trabajando, no obstante haber sido la firma declarada en quiebra.

Mientras el señor Síndico de la Quiebra ha respondido a los reclamantes que no tienen derecho a nada por el hecho de que la firma está en quiebra, la Inspección del Trabajo ha manifestado que el personal de obreros no ha perdido su derecho a todos los beneficios que se les otorga por estar trabajando en la imprenta, como de costumbre.

Los obreros no tenemos, hasta ahora, qué puntos tocar para encontrar justicia a nuestro justo reclamo. Hemos tenido que hacer público nuestro caso, dirigiéndonos a las autoridades correspondientes a objeto de salvar el prestigio de una institución como la del Seguro Obrero, que bastante mal parada está ante el concepto público.

Esperamos, pues, que se intervenga por las autoridades superiores para evitar se continúe burlando a un numeroso personal que no tiene porqué estar sufriendo tan inicua anomalía con sus intereses, máxime haber cumplido con las determinaciones legales.

El personal de obreros de la Imprenta "Lemare"
Santiago enero de 1946.

LEW AYRES VUELVE A LA PANTALLA

HOLLYWOOD, 10.— (Agence France Presse).— El actor de cine, Lew Ayres, que se declaró "objetor de conciencia" a principios de la guerra, y fué internado en un campo especial, y luego enviado al Pacífico como enfermero, a pedido suyo, comenzará a rodar su primer film después de 4 años, y desempeñará el papel de un psiquiatra en busca de un criminal.

MATINEE GRATIS MAÑANA EN EL CAUPOLICAN

Mañana sábado, a las 14 horas se efectuará en el teatro Caupolicán, una nueva matinée cultural gratuita, auspiciada por el plan social de la Caja de Empleados Particulares. A esta matinée están invitados todos los imponentes de la Caja y familiares, y se exhibirá un atrayente programa cultural y artístico, especialmente seleccionado para esta matinee gratuita.

"NEW YORK CIRCUS" DEBUTA MAÑANA EN EL EST. CHILE

Por la combinación transandina de hoy, llegan a Chile todos los artistas que componen el elenco del New York Circus, compañía circense, que va de paso a la capital peruana.

Aprovechando la corta estada en Santiago de este espectáculo de pista, la empresa del Estadio Chile lo contrató para hacer una breve temporada a precios populares, que se iniciará mañana.

Una de las principales atracciones del programa de este Circo lo constituyen los afamados trapecistas de la risa y la emoción: The Flyin Chaplin's y los malabaristas Martin Brother, fuera de otros meritorios artistas.

LA FIESTA DE LOS CAMPOS CHILENOS

Con la interesante obra vernacular "La Canción Rota", original de Antonio Acevedo Hernández, hará su presentación este año la gran Compañía Típica "La Fiesta de los Campos Chilenos" que estará bajo la dirección artística del primer actor nacional Enrique Barrenechea y Francisco Mieres, con Chilote Campos en la organización.

"La Fiesta de los Campos Chilenos" romperá los moldes rutinarios de espectáculos teatrales y su gran elenco, que lo componen más de un centenar de artistas, actuarán en un escenario corpóreo casi natural, con árboles auténticos, ranchos camperos. La obra se hará sin apuntador.

EL CIRCO "LAS AGUILAS HUMANAS"

Hoy se despide del público de Melipilla el gran Circo "Las Aguilas Humanas", que debutó anoche en este pueblo bajo los auspicios de la Empresa Chilena Cóndor. El público y veraneantes de la simpática ciudad de Melipilla podrán conocer esta noche todas las atracciones internacionales que integran este gran circo chileno, que se encuentra cumpliendo una jira inter-provincial de divulgación artística.

El Circo "Las Aguilas Humanas" seguirá viaje esta noche misma a San Antonio, donde debutará mañana sábado, con una función de gala dedicada al pueblo y veraneantes de San Antonio, Llolleo, Cartagena y Tejas Verdes. El viernes próximo debutará en Santiago.

PERSONAL DEL TEATRO ANDES SE BENEFICIA ESTA NOCHE

Esta noche, a las 21.15 horas, se efectuará en el Teatro Andes la función extraordinaria a beneficio de los empleados de esta sala. Se exhibirán las grandes producciones "Siempre en mi corazón" y "Apasionadamente". Habrá, además, un interesante fin de fiesta a cargo de artistas destacados de la capital, como Julita Pou, Carmen de Thalia, Manolo González, Jael Bejarano, Carlos Blanco, María Ester Soto, Roberto Valle, Héctor Cifuentes, Lalo Navarro y su orquesta y muchos otros elementos de valía.

EL TEATRO MOVIL SPLENDID

No ha podido ser más afortunada la iniciativa de la organización "Teatro Móvil Splendid", de llevar a los diferentes y más poblados barrios de la capital este grato, homogéneo y disciplinado espectáculo de verano. Se halla encabezado por el popular y querido artista chileno Miguel Arce, más conocido en el ambiente por el "roto de los versos"; y por el activo hombre de negocios teatrales circenses, Rafael León C. La presentación hecha por el Móvil Splendid, en los barrios, ha constituido un éxito.

El Móvil Splendid, tras de breves descansos a su personal, reanuda, mañana, su segundo ciclo de funciones, en barrio Quinta Normal, local El Polígono, con el programa renovado, cuyo detalle daremos a conocer oportunamente.

VALPARAISO
COCHRANE 579
Residencial honorable, un paso estación Puerto, góndolas al Casino a la puerta, piezas cómodamente amobladas, comida de primera. Viajeros por días o meses.

DOS FAMOSOS LOBOS MARINOS EN ACCION

Una película que satisfará ampliamente a los aficionados a los "films" de intensa acción y de emociones violentas, matizada con escenas de encantador romance es la que estrena el martes próximo la Sala Cervantes. Se trata de "HOMBRES DE LOS MARES", una película de verdadera acción en que Columbia Pictures con verdadero acierto, presenta a esos dos famosos lobos marinos Chester Morris y Victor Mac Laglen, juntos por primera vez, en la pantalla y en una de las aventuras más fantásticas de la cinematografía. La trama es de un interés innegable y muchas escenas se desarrollan en el fondo del mar, en un clima de emociones intensísimas. Por su factura novelesca y por su magistral interpretación en la que actúan Mac Laglen y Morris dos figuras de reconocido prestigio, "HOMBRES DE LOS MARES" está llamada a obtener un éxito...

EL LUNES SE ESTRENARA EN EL CINE VICTORIA, "UN DOMINGO EN LA TARDE"

El próximo lunes se estrenará en el lujoso Teatro Victoria, una producción mexicana que lleva el título de "Un Domingo en la tarde" la cual es distribuida por Cinematográfica Ibarra.

"Un Domingo en la tarde" tiene un diálogo ingenioso, chistes oportunos, fiestas embriagadoras y lindas mujeres. Es, sin lugar a dudas, un film portentoso que se puede admirar muchas veces con igual interés, porque tiene su arraigo en el más bello realismo y en la más... las pasiones. El... Es seguro que este estreno será todo un... el público se he... la calidad de las... país hermano.

ESTA NOCHE LLEGAN DON JACINTO BENAVENTE Y LOLA MEMBRIVES

RECIBIMIENTO A LA LLEGADA DE LA COMBINACION TRANSANDINA. — LA COMPAÑIA DEBUTA MAÑANA EN EL MUNICIPAL

Por la combinación transandina de esta noche llegarán a la estación Mapocho la actriz Lola Membrives y el ilustre escritor español don Jacinto Benavente, además de los elementos que integran la Compañía que se presentará mañana en el escenario del Teatro Municipal. Se prepara un entusiasta recibimiento a los distinguidos viajeros.

La primera actriz... ves, se presentará... hermosa obra de B... lada "Mujer al fin"... pecialmente para... co del conjunto... de categoría como... Tomás Blanco, Luis... ría Tejedor, Elena... Hurtado, Hermina... Bremos.

CON "EL PERFECTO OPTIMISTA" DESPIDE HOY LA CIA. GARCIA LEON

Con las funciones de hoy se despide del público de Chile la magnífica Compañía de Comedias que dirige Joaquín García León, para partir inmediatamente a la República Argentina. El público habrá de lamentar que la temporada de despedida haya sido tan breve, ya que pasará mucho tiempo antes de que volvamos a ver un conjunto de la calidad de éste, abordando el género festivo. Para las funciones de hoy reprisará "El Perfecto Optimista"... sa escrita por X... fué estrenada... hilaridad. Tienen... roles principales... lez, Héctor Quiroga... Luisa Monero... León y Julián Pérez... dados brillantemente... Alvarez, Carmen de... José Iñurri, Adolfo... tínez Casado y C...

CON EXITO DEBUTO EL "BATACLAN 1946" EN EL BALMACEDA

Con un lleno debutó anoche la Cía. de Revistas Modernas, "Bataclán 1946", la que fué recibida por el público con vivas muestras de simpatía, ya que se confirmaba la propaganda que se había hecho de este buen espectáculo que satisfizo ampliamente al público asistente.

Las dos revistas fueron del agrado de la concurrencia, pues tanto "Bataclán 1946" como la de los autores chilenos Gayner y Godoy, intitulada "No ray como salir de noche", son obras de gracia, dinamismo y gran espectáculo, lo que sirvió para lucir los hermosos decorados y lujosa presentación escénica... para demostrar el... que destacan Che... vente vedette, Ma... la vedette cantante... tanguista de m... fonsín, una bailarina... pañol y Dorita... mica. Entre el el... no, Domingo Frío... brillan en forma... asimismo el cantante... sar Blanco, y de... tes.

Hoy en las funciones... mouth y noche,... este mismo atrayente...

"GOLONDRINA", DE NICANOR SOTTA, EN EL T. BAQUEDANO

Ante el éxito obtenido el lunes recién pasado, en que más de quinientas personas quedaron sin entradas en el Teatro Baquedano para presenciar la hermosa comedia chilena "Golondrina" que llevaba a escena la Compañía de radio-teatro que dirige Guillermo Gana Edwards, la dirección de Organización Teatral Chilena, concesionaria de la simpática sala del Baquedano, ha dispuesto repetir este espectáculo el próximo lunes a las 21.30 horas.

Como en el lunes... el desarrollo de la... canor de la Sotta... jores elementos... compañía de comedias... "Radio del Pacífico"... grama, además de... sulta un fin de fiesta... la simpatiquísima... lena, Esther Soré y... Gana, quien recitará... mejores poesías de... pañola.

EL MIERCOLES DEBUTA SERRADOR EN EL BANDERA

Para el próximo miércoles se ha fijado la fecha de inauguración del Teatro Bandera. Se presentará la Cía. de Esteban Serrador, que cuenta con las primeras actrices argentinas Aída Luz y Juanita Sujo. Serrador ha elegido para su debut, una comedia que se viene representando con gran suceso, más de un año en Nueva York, "La voz de la tórtola", obra delicada cuya trama se desarrolla con tres únicos... una historia de... vemente tocado... Trama sentimental... poética; un romance... boca en una gran... despojarse de ternura...

En suma, es una... ble que se escucha... interés y atracción... Serrador, Aída Luz... lo hacen una creación...

"SEXTETO" REPITE HOY EL LUZ

Una comedia con un tema desarrollado con agilidad, galanura y vasto conocimiento psicológico de sus elementos y personajes como lo es "Sexteto", tenía que ser en cualquier parte donde encontrara intérpretes de la calidad de los de la Compañía de Tita Merello: un suceso artístico. Lo fué en Europa y Estados Unidos. Lo fué en Buenos Aires y lo está siendo aquí.

¿Qué es lo que la mujer necesita, mejor dicho la esposa, para tonificar su felicidad conyugal? "Sexteto" da una respuesta realista y graciosa a esta permanente necesidad de la vida... que interesa tanto... como a las esposas... es la principal... cerlo, y lo verifica... insuperable. Juan... gran lucimiento... enamorado silencioso... sacrificado. Dante... Blanca Tapia, Julián... Lidia Lamaison, cosechan... dos aplausos.

"Sexteto" está... ra las funciones de... de hoy en el Luz.

HOY FUNCIONES POPULARES EN EL IMPERIO

Las funciones de hoy por la Cía. Leguía-Córdoba, tendrán el carácter de populares a precios rebajados. En ambas subirá nuevamente a escena la hilarante comedia de Córdoba titulada "Rico Tipo", que ha encontrado una entusiasta acogida en nuestro público.

Esta obra, con... teriles y con cuadros... res y llenos de gracia... nio, sirve para que... ba realice una de... racterizaciones,... Olvido Leguía y... componentes del conjunto...

CHARLES CHAPLIN FILMARA "BARBA AZUL"

Charles Chaplin, quien ha estado inactivo en la producción de películas desde 1940, año en que produjo y protagonizó "El Gran Dictador", está ocupado ahora en la preparación de su próxima comedia "Monsieur Bluebeard" la que producirá, escribirá y dirigirá, además de desempeñar en ella el papel estelar.

"Monsieur Bluebeard" será una sátira de la vida de Henri Landró, el famoso criminal francés.

En esta película... ser un grandioso... abandonará su indumentaria... racterística, y aparecerá... tes, sin sus raídos... sus tradicionales... famoso bastón.

"Monsieur Bluebeard"... guramente se llamará... no "Barba Azul"... da por Artistas Unidos.

ARTISTAS UNIDOS DISTRIBUIRA COMICAS ANIMADAS EN TRES DIMENSIONES

Algo nuevo espera al público cuando Artistas Unidos presente su serie de caricaturas "Daffy Dittys" de "animación dimensional" en tecnicolor, producidas por Larry Morey y John Sutherland.

La primera de esta serie es "El toro bizco", de diez minutos de duración, realizada con magnífica música y fina comedia.

En realidad, los Daffy Dittys no son caricaturas. Las caricaturas regulares son trazadas en una superficie plana, mientras que éstos son hechos en tres dimensiones. Se usan figuras plásticas... seles varias formas... momento que son... de. Estos caracteres... actos en un escenario... Morey y Sutherland... cibieron la nueva idea... hay que usar hasta... distintos para filmar... la de una parte... tan perfecta que copia... te los movimientos... "El toro bizco" se... de filmación pero... han adelantado tanto... que ya tienen otra... terminada y una... producción. En el... terminar una película... mente.

La perfección de... dimensional busca... las compañías, es el... cuatro años de experiencia... Morey y Sutherland... expertos consumados... ción de esta clase... habiendo trabajado... zación Walt Disney... años, y habiendo tomado... tiva en la producción... que ganaron premios... demia de Cinematografía... que en películas de... lar de Disney, tales... ca Nieves" y "Bambi"...

60
PRINCIPAL
HOY
CAMBIO de PROGRAMA A LAS 4 P.M.
PETROLEO
(LA FUERZA QUE MUEVE AL MUNDO)

PELICULA QUE MUESTRA Y REVELA TODO EL PROGRESO DE LA BUSQUEDA Y HALLAZGO DEL ORO NEGRO

ADEMAS:

HUGH HERBERT en la comedia cómica:
"LA RUBIA INTRUSA"
NOTICIARIOS — DIBUJOS — DESCRIPTIVA

ESTADIO CHILE
ALAMEDA-PORTAL EDWARDS
FONO 94156

presenta MAÑANA

EN TEMPORADA POPULAR LA MARAVILLOSA ATRACCION CIRCENSE DEL AÑO

NEW YORK CIRCUS

PROCEDENTE DE BUENOS AIRES

Grandioso espectáculo en jira por el Continente americano. Corta temporada de paso a Lima.

80 — PERSONAS EN LA PISTA — 80

PUBLICIDAD LA NACION

MARTES SANTIAGO

CLASA FILMS, presenta a
ROBERTO SILVA en
UN CABALLERO DE JALISCO
con AMPARO MORILLO, ANTONIO DIAZ, JOSE BAVIERA

Un grito bravío de libertad. — Una página arrancada a la leyenda. Una historia de amor inolvidable.

Cinematográfica IBARRA

TEATRO ANDES

HOY NOCHE A LAS 9.15 P. M.

Grandioso festival de cine y variedades a beneficio del personal del teatro:

SIEMPRE EN MI CORAZON
por Kay Francis y Walter Huston

"APASIONADAMENTE"
por Pedro López Lagar y Zully Moreno

FIN DE FIESTA DE VARIEDADES SELECCIONADAS CON EL CONCURSO DE:

Carmen de Thalia, Julita Pou, Manolo González, Jael Bejarano, Carlos Blanco, "El Resero y su Tropilla"; "Los Charros Tapatíos", María Ester Soto, Roberto Valle, Héctor Cifuentes, Lalo Navarro y su Orquesta, y muchos otros.

METRO
BANDERA 141 ★ TELEFONO 83361

HOY 3 PM · 6.15 · 9.30 PM

Para adultos y menores de 15 años

Red SKELTON
Esther WILLIAMS

Escuela de Sirenas

Basil Rathbone · Bill Goodwin · Ethel Smith · Jean Porter · Carlos Ramírez
Harry JAMES y su orquesta con Helen Forrest
Xavier CUGAT y su orquesta con Lina Romay

TODA HABLADA EN CASTELLANO

PELICULA Metro Goldwyn Mayer

en Technicolor!

ESTA PELICULA NO SE PRESENTARA EN NINGUN TEATRO DE SANTIAGO HASTA POR LO MENOS 30 DIAS DESPUES DE SU ULTIMA EXHIBICION EN EL TEATRO METRO

Metro Goldwyn Mayer

RADIO CITY
desde HOY

JOAN CRAWFORD
FRED MAC MURRAY
CONRAD VEIDT
BASIL RATHBONE

"BAJO SOSPECHA"

¡Idilio a la luz de la luna . . . y misterio entre las sombras de la medianoche! ¡Un sin fin de emociones!

Teatro BANDERA
CALLE BANDERA 74

Próxima Semana INAUGURACION

"... UNO SE OLVIDA QUE ESTA EN EL TEATRO Y CREE ESTAR ESPIANDO POR UNA VENTANA, LAS PERIPECIAS DE UNA PAREJA DE ENAMORADOS DEL DEPARTAMENTO DE ENFRENTE..."

LA VOZ DE LA TORTOLA

MAGNIFICA INTERPRETACION DE
ESTEBAN SERRADOR
CON AIDA LUZ Y JUANITA SUJO

EMOCION, AVENTURA Y MUSICA TIENE LA PRODUCCION "UN CABALLERO DE JALISCO"

El próximo martes se estrenará en las funciones habituales del Teatro Santiago, una de las mejores películas mexicanas llegadas al país. Nos referimos a la cinta titulada "Un Caballero de Jalisco", que interpretan en sus partes estelares un elenco de figuras conocidas en nuestro país, entre las cuales podemos nombrar al galán cantor Roberto Silva, Amparito Morillo, Esperanza Issa, Antonio Díaz, José Baviera y Miguel Inclán. La música fué encargada al renombrado compositor Ernesto Cortázar y la realización cinematográfica corrió por cuenta de Fernando de Méndez.

Envuelto en las tiernas melodías de canciones inolvidables, se desarrolla el apasionante argumento de la película "Un Caballero de Jalisco". Roberto Silva, el gran cantante de fama mundial, deleitará con su voz incomparable y logrará emocionar con su actuación en este film, el primero para 1946, de la prestigiosa firma Cinematográfica Ibarra.

No cabe duda que el estreno del martes próximo constituirá todo un éxito para Clasa Films sus realizadores en México y para la industria azteca en general ya que creemos que este film será igualado, pero nunca superado.

NUEVO DIRECTOR TIENE UN SEMANARIO DE CINE

Recientemente ha sido designado director de "El Boletín Cinematográfico" el colega Jorge Escobar Guzmán, quien ocupará dicho cargo desde los próximos números. Como es del conocimiento del público, "El Boletín Cinematográfico" es una revista que informa, orienta y critica imparcialmente todo cuanto sucede en la cinematografía universal.

Con el nombramiento de Jorge Escobar, estamos seguros que esta revista tendrá un mayor impulso, ya que conocemos la capacidad de nuestro colega y el entusiasmo que tiene por todas las actividades del séptimo arte.

CONGRESO DE ARTISTAS AFICIONADOS

Se están ultimando los preparativos para la realización del Primer Congreso de Conjuntos Artísticos de Aficionados, que por primera vez se realiza en el país, y que organiza la Asociación de Artistas Aficionados de Chile, con la cooperación de la Dirección General de Informaciones y Cultura.

A las numerosas adhesiones llegadas de distintas partes del país, debemos agregar la de la Central Teatro del Pueblo, de Valparaíso, que cobija en su seno a más de 20 cuadros de artistas aficionados, los que serán representados por 6 delegados en el Congreso.

El presidente de la Central Teatro del Pueblo, de Valparaíso, señor Osvaldo Armijo Atencio, llegará mañana a esta capital, con el objeto de cambiar opiniones respecto al Congreso, el cual será esperado por una comisión de la Asociación, compuesta por los señores Luis Leiva, Tito Moreno, René Latorre y Eduardo Abrigo.

NACIONAL DE TEATROS S.A. CHILENA
LOS MEJORES ESPECTACULOS HOY EN LOS MEJORES TEATROS

CENTRAL — FONO 33555
3, 6.15 y 9.45 P. M.
"LATIDOS DEL CORAZON"
Danielle Darrieux.
(Sólo mayores)

SANTA LUCIA — FONO 61379
Cerrado para preparar el debut de la Cía. Argentina de Revistas del Teatro "MAIPO" de B. Aires mañana en vermouth y noche.

CONTINENTAL — FONO 60735 / CERVANTES — FONO 88569
3, 615 y 9.45 P. M.— ¡En ambos teatros!
"ERAMOS SEIS"
Sabina Olmos y Carlos Cores.
(SOLO MAYORES)

ORIENTE
3.10 y 9.40 P. M.
"LA DAMA DEL TREN"
Deanna Durbin.
(Mayores y menores)

ALCAZAR
6 y 9.40 P. M.
"LA MALDICION DE LA MOMIA"
Lon Chaney.
(Sólo mayores) ...

ALAMEDA — FONO 91254 / PORTUGAL — FONO 51473
5.30 y 9 P. M.— ¡En ambos teatros!
"LO QUE DESEA TODA MUJER"
Picaresca comedia por Claudette Colbert:
Además ALAMEDA: "Locamente enamorada" — Además PORTUGAL: "ODIO QUE MATA"

IMPERIO — ESTADO 239, AGUSTINAS 867 — FONO 32627

CIA. DE COMEDIAS COMICAS LEGUIA-CORDOBA
6.30 y 10 P. M.
¡POPULARES!
"RICO TIPO"
La obra maestra de risa y gracia de LUCHO CORDOBA

UN DERRUMBE EN LA CORDILLERA APLAZO HASTA MAÑANA LA PRESENTACION DE LAS REVISTAS DEL "MAIPO"

No obstante los esfuerzos extraordinarios y las cuantiosas sumas invertidas por la Empresa del TEATRO SANTA LUCIA para traer a Chile una gran Compañía Argentina de Revistas del Teatro "MAIPO", de Buenos Aires, trasladando en avión desde Montevideo a Santiago, un conjunto de SESENTA PERSONAS; la fatalidad, factor imprevisto en la organización de este gigantesco espectáculo, ha hecho que la Cordillera cerrara, por unas horas, el tránsito a los trenes y al hombre y, como consecuencia, el enorme material (decorados, trajes, aparatos lumínicos, instrumentos musicales, etc.), de esta gran Compañía, quedara detenido unas horas a la altura de Potrerillos (República Argentina).

¡¡Y UNAS HORAS SON MUCHAS HORAS EN EL MONTAJE DE UN ESPECTACULO DE LA IMPORTANCIA FEERICA DEL QUE NOS OCUPA!!

Por eso, las Revistas del "MAIPO" deben aplazar HASTA MAÑANA su presentación en el TEATRO SANTA LUCIA, la que se efectuará mañana en vermouth y noche.

¡¡Ya están en Santiago TODOS los artistas!! ¡¡Falta el material que arribará esta tarde!! Se trabajará hoy, día y noche, y mañana se presentarán en el TEATRO SANTA LUCIA las famosas REVISTAS DEL TEATRO "MAIPO", DE BUENOS AIRES.

Pedimos disculpas a todas las personas que habían adquirido localidades para hoy— que son muchas, ya que el teatro estaba vendido en su totalidad—, y les rogamos se sirvan pasar por la boletería del teatro para la devolución de su importe o canjearlas para otros días.

LA EMPRESA.

Martes CONTINENTAL

¡Una historia de amores y de crímenes!

MUDOS TESTIGOS
BASIL RATHBONE
NIGEL BRUCE

Sherlock Holmes en su más dramática aventura

PUBLICIDAD LA NACION

REAL — TELEFONO 65555
SANTIAGO — TELEFONOS 32888 y 33444
TEATROS DE LA COMPAÑIA CHILENA DE ESPECTACULOS

REAL:
MATINEE A LAS 3
TARDE A LAS 6.30
NOCHE A LAS 9.45
La magnífica producción musical de la Leo Film:
"RAPSODIA DE JUVENTUD"
(Mayores y menores)
con la actuación de Jascha Heifetz.
El martes: "SOMBRA DE UNA MUJER"

SANTIAGO:
MATINEE, A LAS 3
TARDE, A LAS 6.30
NOCHE A LAS 9.45
(Mayores)
La producción mexicana, basada en la novela de Blasco Ibáñez:
"LA BARRACA"
Complementos: Sinopsis y Noticiario Paramount y TOPAZE.
LUNES NOCHE: Beneficio de los empleados.

VICTORIA
Funciones a la 1.15, 3.15, 5.15, 7.10 y 9.20.
Wagner Bros presenta a Joyce Reynolds
"TENGO DOS NOVIOS", Janie
Dirigida por Michael Curtis
(Para mayores y menores)

GUIA DEL ESPECTADOR — TEATROS, CINES Y VARIEDADES

TEATROS

…— Artesanos 841. — …: Debut Cía. Revis… 1946, con las Revistas …: No hay como salir de

…inauguración.

…— Agustinas esq. San … Teléfonos 83904, 31407 … León: El perfecto opti… (Despedida).

…— Estado número 239 … número 32627. — …Córdoba: Rico tipo.

…— Huérfanos 1180. — Telé… 87630. — … y noche Cía. Tita Merello

CINES

…— Bernardo O'Higgins … Teléfono número 91254 — … y noche: Lo que desea toda … Locamente enamorada.

…— Avenida Brasil 373 — … número 80122 — … noche: La maldición de

ALMAGRO — Plaza Almagro. — Teléfono número 83425 — Rotativo: El niño de las monjas, La dama del tren y A caza de marido.

APOLO — Victoria 763. — Teléfono número 51746 — Cerrado por reparación.

ANDES — Avenida Irarrázaval número 435 — Teléfono número 43811 Vermouth: La dama del tren y Capitán Angel; Noche, beneficio del personal: Siempre en mi corazón y Apasionadamente, y fin de fiesta de variedades seleccionadas.

AVENIDA — Avenida Vicuña Mackenna 624 — Teléfono 84968. — Vermouth y noche: Capitán Angel y La aventurera.

AMERICA — Nuble número 390 — Teléfono número 52443 — Rotativo: Noche de triunfo, Casa correccional y Bésame mucho.

AV. MATTA — Av Matta número 618 — Teléfono número 51455 — Rotativo: La dama del tren, El niño de las monjas y agregados.

BAQUEDANO — Plaza Baquedano. — Teléfono número 65050 — Matinée, especial y noche: Así se quiere en Jalisco y Pigmalión.

BLANCO ENCALADA.— Av. Blanco Encalada 2820 — Teléfono 91787 — Rotativo: Locamente enamorada, Bésame mucho y Dr. en amores.

BRASIL. — Plaza Brasil. — Teléfono número 80306 — Vermouth y noche: Rebeca y El delator.

BOLIVAR.— Tarapacá 761 — Rotativo: La hija del regimiento, Desnudos castos y Cómo se bañan las damas.

CAPITOL — Av Independencia 224 — Teléfono número 89581 — Rotativo: Capitán Angel y Los reyes del ring.

CARRERA — Av. Bdo. O'Higgins 2151 — Teléfono N.o 86685 — Matinée, especial y noche: Pigmalión y Así se quiere en Jalisco.

CAUPOLICAN — San Diego 858 — — Teléfono número 85912 — Noche: Box, con el match entre Sebastián Romanos versus Nicolás Taiba.

CENTRAL — Huérfanos 930 — Teléfono número 33555 — Matinée, vermouth y noche: Latidos del corazón

CHILE — Av Recoleta número 2104 — Teléfono número 60728 — Rotativo: Millonario sin millones, Bellezas en venta y Los reyes del ritmo

COUSIÑO.— San Ignacio 1249.— Teléfono 50657 Rotativo: La mano fatídica, El desfile peligroso y agregados.

COLON — San Pablo esq. Maipú Teléfono número 90577. — Vermouth y noche: Lo que desea toda mujer y El perseguido.

CERVANTES — Matías Cousiño 134 — Teléfono N.o 88569 — Matinée, vermouth y noche: Eramos seis

CONTINENTAL — Plaza Bulnes 41.— Teléfono número 60735 — Matinée, vermouth y noche: Eramos seis.

CLUB DE SEÑORAS — Monjitas 743 — Teléfono N.o 33550 — Rotativo: La dama del tren y Cuando escuches este vals.

DELICIAS — Alameda esquina San Alfonso — Rotativo: Tuya en cuerpo y alma, y Laura, la mujer deseada.

DIECIOCHO.— Dieciocho 14.— Teléfono 83778.— Vermouth y noche: Capitán Angel y Volveremos a vivir.

DIEZ DE JULIO — Av. Diez de Julio 319 — Teléfono 80836 — Rotativo: Desnudos castos, Cómo se bañan las damas, Más allá del amor y serial.

ESMERALDA — San Diego número 1035 — Teléfono número 64303 — Rotativo: Lo que desea toda mujer, Bésame mucho y La aventurera.

EXCELSIOR. — Av. Independencia 1070.— Teléfono N.o 64631. — Rotativo: Reclutas en apuros y La rosa de Texas.

FRANKLIN — San Diego número 2117 — Teléfono N.o 50754 — Rotativo: La dama del tren, Amor de madre, El pecado de los padres, 2.a Capitán Maravilla, Not. Chileno y Not Topaze.

HOLLYWOOD — Av Irarrázaval 2900 — Teléfono N.o 42389 — Vermouth y noche: Lo que desea toda mujer y Odio que mata.

IDEAL CINEMA.— Mapocho 4117.— Teléfono 92188. Rotativo: Una sombra en mi destino, El peñón de las ánimas y serial.

IMPERIAL. — San Diego 1344. — Teléfono número 51112 — Rotativo: Capitán Angel, Rebeca y Aventuras de Dick Tracy, 2.a.

INDEPENDENCIA — Av Independencia 373 — Teléfono N.o 62702 — Rotativo: Bésame mucho, Lo que desea toda mujer y La aventurera.

ITALIA — Av. Bilbao esq. Av Italia — Teléfono número 41883 — Rotativo: Odio que mata, La dama del tren y Pista sangrienta.

LO FRANCO.— Carrascal 4604.— Teléfono 92705. Rotativo: Una sombra en mi destino, Los reyes del ritmo y agregados.

MANUEL RODRIGUEZ — Plaza M Rodríguez — Teléfono 66959 — Rotativo: El niño de las monjas, La aventurera y Más allá del amor.

MIAMI — Huérfanos número 1045 — Teléfono número 85815 — Rotativo: Bajo las garras del tigre

METRO — Bandera con Unión Central — Teléfono N.o 83361 — Matinée, vermouth y noche: Escuela de sirenas

MINERVA — Chacabuco número 778 — Teléfono N.o 91464 — Rotativo: Cuando escuches este vals, Regreso a Bataan, El pecado de los padres 2.a Capitán Maravilla, Not. RKO. y Chileno, Not. Topaze.

MONUMENTAL.— Av. B. O'Higgins 3943.— Teléfono 91555. Rotativo: Una sombra en mi destino, Tramposos trampeados y Ese encanto irresistible.

MIRAFLORES — Miraflores 878 — Teléfono número 30909 — Rotativo: Góndola de las quimeras y Capitán Angel.

NACIONAL — Av. Independencia 801 — Teléfono N.o 63568 — Rotativo: El niño de las monjas, La dama del tren y A caza de marido.

NOVEDADES — General Korner esq. Av Portales.— Teléfono 94594 Vermouth y noche: Cuando escuches este vals y La muerte burlada.

ÑUÑOA. — Av. Irarrázaval 2706 — Teléfono número 43152 — Rotativo: Seda, sangre y sol, Alma de bronce, Escapada de amor y Legión de los centauros 5.a.

O'HIGGINS — San Pablo esq. Cumming — Teléfono N.o 86929 — Rotativo: La dama del tren, Bésame mucho y La chica brava.

ORIENTE — Av. Providencia esq. P. Valdivia — Teléfono 41345 — Vermouth y noche: La dama del tren.

PORTUGAL. — Av. Portugal con 10 de Julio — Teléfono N.o 51473 — Vermouth y noche: Lo que desea toda mujer y Odio que mata.

PRINCESA — Av Recoleta número 345 — Teléfono N.o 85202 — Rotativo: Noches de ronda, Las menores de edad y serial.

PRINCIPAL — Ahumada número 162 — Teléfono número 83572 — Rotativo: Capricho español, Chile al día, Noticiario Topaze y dibujos.

PROVIDENCIA.—J Av. M Montt 62.— Teléfono número 46073.— Rotativo: Entre la rubia y la morena y Murieron con las botas puestas.

REAL.— Compañía 1040.— Teléfono 65555.— Matinée, vermouth y noche: Rapsodia de juventud.

RECOLETA — Av. Recoleta número 597 — Teléfono número 63874 — Rotativo: Lo que toda mujer desea, El niño de las monjas y Bellezas sin recursos.

RADIO CITY — Huérfanos 1055. — Teléfono número 66421.— Rotativo: Bajo sospecha y agregados.

REPUBLICA — Av. República 239. — Teléfono número 93613.— Rotativo: El canario amarillo, Peligro en Damasco, Casi un caballero, Not. Topaze, 1.a Capitán América y 2.a Cap. Maravilla.

RIALTO — Av. P. de Valdivia Rotativo, popular: Vidas robadas, La pícara Susú y agregados.

SANTIAGO. — Merced número 839. Teléfono número 32888.— Matinée, vermouth y noche: La barraca.

SANTA LUCIA — Av. Bdo. O'Higgins esq. San Isidro.— Tel. 61379. — Cerrado para preparar el debut de la Cía. de Revistas del Teatro Maipo de Buenos Aires.

SELECTA.— Chacabuco número 1178. — Teléfono número 92194. — Rotativo: Odio que mata, Más allá del amor y Botando un millón.

VALENCIA.— Plaza Chacabuco.— Teléfono 61557.— Vermouth y noche: Hijos del mar, El amor no es comedia y 2.a de El último Mohicano.

VICTORIA — Huérfanos esquina Teléfono número 65555.— Rotativo: Tengo dos novios.

EDICION DE 18 PAGINAS

LA NACION

(EMPRESA PERIODISTICA "LA NACION", S. A.)

ULTIMA PAGINA DE ESTA EDICION

AGUSTINAS 1269. CASILLA 81 D. — SANTIAGO DE DE CHILE. VIERNES 11 DE ENERO DE 1946 — PRECIO EN TODO EL PAIS

EL MERCADO DE VALORES

Dentro de un mercado de alza en títulos mineros, de baja en ganaderos y sostenido en industriales la Bolsa de Comercio de Santiago, ayer desenvolvió y dió término a sus actividades.

Las transacciones se encuadraron en un volumen de negocios que alcanzó a $ 19.600 oro, a $ 2.870.000 nominales en bonos y a 65.366 acciones, correspondiéndoles a Caja 6 3|4, Deuda Interna 7|1, Punitaqui, Chañaral, Lota, Banco Sud Americano, Sofruco, Vestex, Viña Concha y Toro, Copec y Vapores el haber registrado a través del día, las cifras más altas entre los diferentes conformes.

Se produjo un total de 30 fluctuaciones, 15 de alza e igual número de bajas, señalando ellas en oro, baja de 1 punto; 1 baja en bonos; 1 alza y 1 baja en bancos; 3 bajas en ganaderas, y en industriales, 8 alzas y 9 bajas.

Finalizó el día bursátil, acusando el cierre, mercado sostenido.

OPERACIONES EFECTUADAS AYER

PRIMERA RUEDA

13600 Oro 795
766000 Deuda 7-1 .. .. 84 1|2
341000 Paviment. 7-1 84
183000 Caja 6 3|4 .. .. 72 1|4
210000 Hip. 6-1 73
32000 Hip. 6.1, 1935 OD. 76
400 Bco. Sud Amer. Ene. 24 159 1|2
1500 Lota, Feb. 7 70
1300 Alcoholes 15
300 C Melón 103
1100 C. Melón, Ene. 24 103
100 Cic .. .. 39 1|2
100 Copec 37
1000 Eléct. Met. 17
100 Gas 61
4900 Sofruco, Feb. 7 23
800 Pizarreño 38
2800 Vestex .. .. 22 1|4
800 V. C. y T., Ene. 24 .. 34
2300 V. C. y Toro, Feb. 7 .. 34
700 V. C. y Toro, Ene. 24 34
1300 Yarur 155

OPERACIONES FUERA DE RUEDA DE LA MAÑANA

6000 Oro 798
20000 Mun. Stgo. 7-1 70
10000 Hip. Valpso 8-1 89
500 Bco Crédito, Feb. 7 .. 53
25 Bco. Crédito 51
200 Bco. S. Amer. Ene. 24 159 1|2
200 Bco. Sud Americ. .. .. 159 1|2
5000 Chañaral 4
2000 Merceditas 0.90
100 Oruro 75
4100 Punitaqui, Feb. 7 25
1500 Punitaqui, Ene. 24 .. 25
300 Tocopila, Ene. 24 27
100 Tocopilla, Ene. 24 .. .. 27 1|2
1000 Tocopilla, Feb. 7 29
500 Alcoholes 15
500 Arrocera, Feb. 7 32
500 Cartones 42
200 Cervezas 89
300 Co. Industrial 93
100 Copec 37
200 Cristales .. .. 42 1|2
400 Cic .. .. 39 1|2
1000 Electro Met. 17
100 Interoceánica, Feb. 7 .. 51 3|4
500 Interoceánica, Ene. 24 51 1|2
200 Lamifún 29
300 Ref. Viña 101
100 Sofruco, Feb. 7 23
600 Sanitas, Feb. 7 .. .. 90 1|2
200 Tej. Salto .. .. 44 1|2
300 Vapores, Feb. 7 .. .. 136 1|2
1000 Vapores, Ene. 24 136
500 Vapores, Feb. 7 .. .. 136 1|2
200 Vapores, Ene. 24 .. .. 135 1|2
200 Vestex .. .. 22 1|4
200 Vestex .. .. 22 1|4
100 Viña C. y T. 34
400 Viña C. y Toro, Feb. 7 44
900 L. Penco .. .. 21 1|2

SEGUNDA RUEDA

1000 Deuda 7-1 .. .. 84 1|2
230000 Munic. Stgo. 7-1 70
1197000 Caja 6 3|4 .. .. 72 1|4
100 Patiño, Feb. 7 600
300 Caupolicán, Ene. 24 .. 61 3|4
100 Cristales .. .. 42 1|2
700 Enlozados 19
600 Muelle V, Feb. 7 26
300 Muelle V, Ene. 24 26
300 Tabacos .. .. 87 3|4

FUERA RUEDA, TARDE

40000 Bonos Eléct. 63
1 Bco. Central 2.066
360 Bellavista 7
400 Lota .. .. 69 1|2
500 Río Negro .. .. 37 1|2
100 Aysén 344
200 Gente Gde. M. 203
100 Fuego 419
100 Caupolicán .. .. 61 3|4
500 Copec M. 37
700 Copec .. .. 36 7|8
1000 Copec PX. .. .. 37 1|4
2300 Copec M. 37
500 Copec PX. .. .. 37 3|8
2600 Copec .. .. 37 1|2
700 Copec .. .. 37 1|4
200 Cristales PX. 43
200 Eléct. Indust. OD. 60
1100 L. Penco .. .. 21 1|2
1000 Mademsa PX. .. .. .. 13 1|4
100 P. Tomé M. 56
150 Tomé 56
500 Ref. Viña 101
600 Vestex .. .. 22 1|8

BOLSA DE CORREDORES DE VALPARAISO

PRIMERA RUEDA

50000 Deuda 7-1 .. .. 84 1|2
2000 Caja 6 3|4 .. .. 72 1|4
100 Gente Gde. 200
500 Cartones .. .. 42 1|4
1000 Cartones, Ene. 24 .. .. 42 1|4
1000 C. Melón .. .. 102 1|2
700 Co. Indust. 93
200 Co. Indust. Ene. 24 .. 93 1|2
500 Co. Indust. Feb. 7 .. .. 93 1|2
100 Cervezas, Feb. 7 .. .. 89 1|4
300 C. Melón 103
400 Co. Indust. Feb. 7 .. 93
200 Enlozados .. .. 19 1|8
775 Ind. Varias 54
100 Interoceánica, Feb. 7 51 1|2
1000 Interoceánica, Feb. 7 51 1|4
900 Interoceánica, Feb. 7 .. 51
400 Muelle V .. .. 25 1|2
200 Muelle V. Feb. 7 .. .. 25 3|4
500 Muelle V. Ene.: 24 .. 25 3|4
500 R. Viña 102
200 Tabacos, Ene. 24 .. .. 88 1|2
200 Tabacos .. .. 88 1|4

SEGUNDA RUEDA

40000 Valpso 6.1 72
34000 Mun. Viña 68

INDUSTRIAS Y COMERCIO

FLUCTUACIONES

SUBIERON

BANCOS
Crédito 52 a 53.

MINERAS
Bellavista 4 1|2 a 7 1|2.
Chañaral 3 3|4 a 4.
Lota 69 1|2 a 70.
Oruro 75 1|2 a 76.
Punitaqui 24 3|4 a 25.
Tocopilla 26 1|2 a 28 1|2

INDUSTRIALES
C. Melón 102 1|2 a 103.
Co. Industrial 91 a 93.
Copec 37 1|8 a 37 1|2.
Mademsa 13 a 13 1|4.
Muelles 25 5|8 a 26.
Papeles y Cartones 42 a 42 1|4.
Sanitas 90 a 91.
Tej. Salto 44 a 44 1|2.

BAJARON

ORO
799 a 798.
BONOS
Mun. Viña 7-1 76 a 68.
BANCOS
Central 2.117 a 2.066.
GANADERAS
Aysen 350 a 344.
G. Grande 205 a 203.
T. del Fuego 420 a 419.
INDUSTRIALES
Caupolicán 62 a 61 3|4.
Interoceánica 51 3|4 a 51 1|2.
Lamifún 29 1|2 a 29.
L. Penco 21 3|4 a 21 1|2.
Madeco 34 a 33 1|2.
P. Tomé 56 1|2 a 56.
Ref. Viña 101 1|2 a 101.
Tabacos 88 a 87 3|4.
Vestex 22 1|4 a 22 1|8.

COTIZACIONES AL CIERRE

Oro 798 c.
BONOS
D. Interna 7-1 84 1|2 c.
Garantía 7-1 83 1|2 c.
Paviment. 7-1 84 c.
Mun. Viña 7-1 68 tV.
Mun. Stgo. 7-1 70 t.
Mun. Stgo. 8-1 76 c.
Caja 6 3|4 72 1|4 c.
Hip. 6-1 73 c.
Valpso. 6-1 72 v.
Valpso. 8-1 89 t.
Debentures 67 n.
Debentures £ 88 n.
B. Eléctricos 63 t.
BANCOS
Central 2.066 c.
Chile 580 n.
Crédito 53 tp.
Edwards 180 v.
Español 260 n.
Hipotecario 350 v.
Italiano 198 n.
Sud Americano 159 1|2 tm.
MINERAS
Bellavista 7 1|2 cp.
Cerro Gde. 10 1|2 n.
Chañaral 4 t.
Disputada 13 1|4 cp.
Lota 70 cp.
Máfil 22 3|4 n.
Merceditas 0.90 t.
Monserrat 9 n.
Ocurí 20 1|2 n.
Oruro 76 cp.
Parga 24 n.
Patiño 6?? tn.

Punitaqui 25 tm.
P. de Lobos 35 n.
Río Negro 3 7|8 t.
Schwager 138 n.
Tocopilla 28 1|2 n.
Totoral 17 1|2 n.
GANADERAS
Aysen 344 t.
Gente Gde. 203 cm.
Laguna Bca. 92 n.
Rupanco 86 n.
T. del Fuego 419 t.
SALITRERAS
Lautaro 73 n.
Tarapacá 18 1|4 n.
INDUSTRIALES
Aceites 14 1|4 cp.
Alcoholes 15 c.
Alpargatas 21 n.
Arrocera 32 tp.
Austral Elec. 27 n.
Caupolicán 61 3|4 t.
Cemento M. 103 cm.
Cervecerías 89 t.
Cic 39 1|2 t.
Cintolesi 14 n.
Coia 32 1|2 n.
C. Industrial 93 t.
Copec 37 1|2 cp.
Cristales 43 tp.
Ch. Elec. Ord. 3 n.
Ch. Elec. Pref. 38 n.
Chiteco 72 v.
Drogas Bot. 5 1|2 n.
Electr. Ind. 60 t.
Electro Met. 17 t.
Enlozados 19 c.

Envases 14 1|2 n.
Farmo Quim. 111 n
Fasom 26 n.
Fiap 44 n.
Fósforos 46 1|2 n.
Gas Stgo 61 c.
Gas Valpso. 56 n.
Hucke Hnos. 58 n.
Immar 20 n.
Ind. Varias 54 v.
Indac 16 n.
Ingelsac 16 n.
Ingelsac 24 n.
Interoceánica 51 1|2 tm.
Lamifún 29 t.
La Rural 110 n.
Lozas Penco 21 1|2 t.
Madeco 33 1|2 v.
Mac Kay 153 n.
Mademsa 13 1|4 cp.
Maderas Hdez. 106 n.
Mecánica 32 3|4 n.
Muelles 26 vp.
P. Concepción 44 n.
Paños Tomé 56 tm.
Papeles y C. 42 1|4 c.
Pizarreño 38 t.
Recuperadora 8 n.
Ref. de Viña 101 c.
Renta Urbana 318 n.
Saavedra B. 228 n.
Sacos 44 1|2 n.

Salitres 91 cp.
Sed. Chile 61 n.
Sed. Viña 43 7|8 n.
Sed. Viñita 7 n.
Soclima 62 n.
Socometal 32 n.
Sofruco 23 tp.
Sonavela 18 1|2 cp.
Tabacos 87 3|4 t.
Tattersall 244 n.
Tej. Salto 44 1|2 t.
Telégrafo 22 1|2 n.
Termas P. 47 1|2 n.
Tex. Guanaco 80 n.
Tex. Progreso 75 n.
Textil Viña 137 n.
Universo 32 c.
Vapores 136 cp.
Vestex 22 1|8 t.
Vidrios Planos 30 n.
Vic. P. Alto 43 n
Vinicos Mol. 24 n.
Viña Concha y Toro 34 cp.
Viña La Rosa 21 n.
Viñas Unidas 34 n.
Volcán 56 n.
Yarur 155 t.
Zig Zag 22 v.

TRANSACCIONES

ORO	19.600
BONOS	2.870.000
ACCIONES	65.366

1500 Lota, Ene. 24	70
200 C. Melón	103
1880 C. Melón, Feb. 7	104
400 Cervezas	88 1|2
200 Farmo Química	111 1|2
500 Interoceánica	51 1|4
500 Interoceánica, Feb. 7	51 1|2
127 Lamifún	30
200 Papeles y C.	42 1|4
500 Ref. de Viña, Ene. 24	102
800 Vapores Ene. 24	136
200 Tabacos, Ene. 24	88 1|2

MATADERO MUNICIPAL

ENCIERRA DE ANIMALES Y PRECIO DE LA CARNE EN VARA DEL DIA 9 DEL PRESENTE

Bueyes	32
Novillos	471
Vacas	63
TOTAL	566
En vara	29
TOTAL	595
Terneros	108
En vara	9
TOTAL	117
Corderos	1.855
En vara	196
TOTAL	2.051
Cerdos	309
Vivos	
En vara	
TOTAL	309

Buey 1.a clase a		8.00
Id. 2.a		8.00
Id. 3.a		
Novillo 1.a clase a		8.00
Id. 2.a		8.00
Id. 3.a		
Vacas 1.a clase a		8.00
Id. 2.a		8.00
Id. 3.a		
Ternero 1.a clase a	9.60	10.00
Id. 2.a	9.20	9.40
Cordero 1.a clase a	9.00	10.00
Id. 2.a	8.00	9.00
Id. 3.a	6.60	7.00
Cordero Magallanes		5.55
Oveja 1.a clase a	5.40	6.00
Id. 2.a	4.80	5.20
Id. 3.a	4.00	4.60
Cerdo 1.a clase a	11.40	11.60
Id. 2.a	11.00	11.20
Id. 3.a	9.80	10.00

LOS REMATES DE HOY

Semanal de seguro, voluntario y judicial, de mue[bles] casa, etc., de 10 a 12.30 horas, en Compañía 1360. Señores Víctor Araya L., Carlos Schmidt R. y Alfredo R[ecart].

Maquinarias, existencias y menaje de fábrica de ... 11 horas, en Lira 524. Martilleros señores Víctor Ara[ya], Schmidt R. y Alfredo Recart.

Sanitarios y accesorios, por orden del señor John ... horas, en San Francisco 40. Martillero señor Nicanor ...

Existencias, instalaciones y derecho de llaves del ... pósito de licores "Emporio El Carmen", a las 14.30 ... 504. Martilleros señores Víctor Araya L., Carlos Schmidt ... Recart.

Automóviles, camiones motocicletas, bicicletas, etc., ... en Avenida Matucana 63-A. Martillero señor Nicanor ...

Vajilla de plata mexicana, servicio de porcelana ... naje de casa, etc., del Excmo. señor Embajador de M... horas, en Agustinas 1444. Martillero señor Ramón Eyza...

Menaje de casa del señor Baldwin J. Crosby, a las ... Pedro de Valdivia 027. Martilleros señores Jorge Balm... Gustavo Echeverría V.

BOLSA DE NUEVA YORK

ANGLO CHILEAN NITRATE

NUEVA YORK, 10. (U. P.)— Los bonos de la Compañía Anglo Chilean Nitrate Corporation del 4 1|2 por ciento de emisión de 1967, no se cotizaron.

MERCADO DE VALORES

NUEVA YORK, 10.— (U. P.)— El Mercado de Valores cerró hoy firme y con poco movimiento. Los bonos cerraron irregularmente y los títulos del Gobierno de Estados Unidos de alza.

Se transaron 2.470.000 acciones y 9.010.000 acciones dólares en bonos.

El índice Dow Jones dió un promedio de 199.16 para las acciones industriales; 64.75 para las ferroviarias y 39.55 para las de Empresas de Servicios Públicos.

Las acciones subieron al iniciarse las operaciones hoy, alcanzando un nuevo nivel de alza en 16 años; pero después declinaron algo al producirse moderadas ventas para cobrar ganancias.

Las operaciones disminuyeron a consecuencia de esas ventas y el volumen fué muy inferior al de ayer.

La reanudación de las negociaciones entre United States Steel y el Sindicato de Obreros de la industria del acero fué el principal factor en el alza inicial del Mercado.

Wall Street interpretó las ventas para obtener ganancias, como la reacción muy normal del alza de los precios durante las tres sesiones pasadas, durante las cuales los valores subieron a un total de más de dos mil millones de dólares.

Las acciones siderúrgicas se mantuvieron sostenidas al nivel que tenían el miércoles.

Las de empresas automovilísticas estuvieron flojas.

Otras acciones como las de American Sugar Refining Pres-Cola, Schenley Allis Chalmers, etc. tuvieron alzas de uno a dos puntos.

Los títulos extranjeros estuvieron irregulares.

En el mercado de productos los cereales cerraron irregulares y el algodón de baja.

ACCIONES Y BONOS

NUEVA YORK, 10. (U. P.)— Los valores que se mencionan a continuación se cotizaron a los siguientes precios:

Allied Chemical 195; American Can 103; American Foreing Power 8; American Metals 37 1|4; American Radiator 19 1|8; American Smelting 67; American Tel. & Tel. 192 3|4; American Tobacco "B" 91 3|4; American Woolen 40 1|2; Anaconda Copper 47 5|8; Andes Copper 21 1|2; Armour Delaware Pref., no se cotizó; Armour III (A) 13 3|4; Atlantic Gulf Westindies 39; Atlas Corporation 26 1|4; Bendix Aviation 56 1|4, Bethlehem Steel 100 3|4; Canadian Pacific 22; Case Threshing Machine 45; Cerro de Pasco Copper 49; Chile Copper 45; Chrysler Motors 138 1|2; Columbia Gas 10 3|4; Consolidated Edison 34 7|8; Con... Continental Steel ... rican Sugar 27 1|2; ... mour 191; Eastern ... Eastman Kodak 2..; ... Light 19 1|2; General ... General Food 54; ... 75 1|2; Gillete 26 1|4; ... ber 65 3|4; Hudson ... International Bu... 244 1|2; International ... International Nickel ... tional Tel. & Tel. ... International Tel. ... 30 1|4; Kennecott Co... ger Grocery 48; La... 50, Lehmann Co... Lockheed 42 3|4; Lo... Star Cement 65 1|2; ... Texas Acc. Pref. ... Ward 76 3|4; National ... "A" 40 3|8; National ... New York Central ... can Corporation 31 ... 37 5|8; Pacific Gas ... Pan American Airways ... mounth Pictures ... 21 3|4; Pennsylvania ... Phillips Pet 37 1|4; ... Jersey 26 5|8; Radio ... 18 3|8; Reo Motors ... 27 7|8; Socony Vacuum ... thern Railways ... Brands 47 1|4; Standard ... nia 49 1|2; Standard ... 44 3|8; Standard Oil ... Swift and Co. ... International ... Corporation 61 ... Sulphur 50 1|8; Union ... Union Pacific 14.. ... 35 1|4; United Fruit ... Gas Improvement ... Leather 11 3|4; United ... ting 75; United States ... Warner Brother 33 ... no se cotizó; We... 37 1|4; Woolworth ... Electric (Curb.) ... Traction (Curb.) 27 ... & Share (Curb.) 21 ... son Power (Curb.) ... (Curb) 15 3|4; Bankers ... Chase National Bank ... tional Bank Boston ... Bank 48 1|2; Chile Bonds ... 22 3|4; Chile Bonds ... Chile Caja 6 1|2 o|o ... tizó; Chile Caja 6 ... Chile Caja 6 o|o, 19.. ... Chile Caja 6 o|o, 19.. ... Bond 6 o|o 1960, ... 6 o|o, 1961, 30 1|4; ... 1959, no se cotizó; ... 1975 70.

Las ventas alcanzaron ... de 2.470.000 acciones.

Casa Víctor Araya L.
FUNDADA EN 1909
COMPAÑIA 1360
CASILLA 1711 — TELEFONOS: 69362-69802
REMATE SEMANAL DE SEGURO, VOLUNTARIO Y JUDICIAL
de muebles y menajes de casa, radios, cajas de fondos, mobiliarios oficinas, etc., en nuestra Sala de Remates:
1360 - COMPAÑIA - 1360
HOY viernes 11 de 10 a 12.30 horas
UNICAMENTE EN LA MAÑANA
Por cuenta de: Juicio Jiménez con Valdés, Raúl Palacios, Roberto Montes y otros consignatarios.

HOY
DE 9.30 A 12.30, Y DE 14 HORAS ADELANTE
REMATE
DE OBJETOS VARIOS EN LA SUCURSAL N.o 5 — DE LA — CAJA DE CREDITO POPULAR
SAN DIEGO N.o 1418-1426
PRESTAMOS DE MAYO DE 1945, VENCIDOS EN NOVIEMBRE DE 1945, CONCEDIDOS POR LAS SUCURSALES N.o 1 Y 5 Y ANEXOS PORTUGAL Y SAN DIEGO
— HAY —
Radios de todas las marcas, paraguas, maletas, artefactos eléctricos, máquinas de coser de mano; máquinas de escribir, loza, cuchillería, batería de cocina, objetos de arte, lámparas e innumerables otros artículos de utilidad práctica.
PAGO AL CONTADO.
ENTREGA INMEDIATA.

KALEIDOSCOPIO

FIGURAS CÉLEBRES Y HECHOS FAMOSOS por WALTERIO MILLAR

AMERICA PRECOLOMBINA (5)

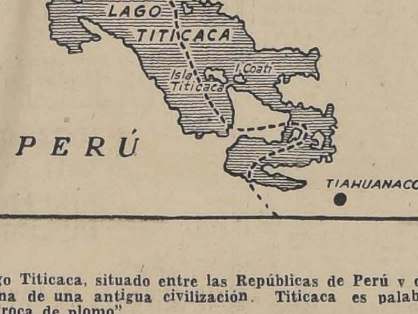

El lago Titicaca, situado entre las Repúblicas de Perú y de Bolivia, es cuna de una antigua civilización. Titicaca es palabra que significa "roca de plomo".

En diversas islas del lago se hallan en gran cantidad restos de templos y monumentos, sobre todo en la isla que lleva el nombre del lago, la cual, todavía en tiempos de los incas conservaba un carácter sagrado. En ella, según la tradición, nació Manco Capac, fundador de la dinastía de los incas. En la isla de Titicaca se hallaba la peña sagrada que estaba cubierta de alfombras adornadas de oro y plata. Los peregrinos que le llevaban ofrendas, sólo a cierta distancia podían pararse a contemplarla, pues era creencia general que ningún ser humano podía poner su planta en aquel recinto. Decían que allí había salido el Sol a disipar las primitivas tinieblas y a aluminar el mundo con sus rayos vivificantes.

La isla sagrada de Titicaca estaba consagrada al Sol, y la vecina isla de Coati lo estaba a la Luna, hermana y esposa del Sol.

Antiquísimos son también los santuarios de Pachacamac, a unos 110 kilómteros de Lima. Allí acudían en peregrinación los indios de todas las tribus, amigos o enemigos, a tributar ofrendas al Sol. El nombre de Pachacamac significa "el que anima el mundo, el creador del Universo". Cuando los incas sometieron a su poder todo el Perú, respetaron y conservaron este carácter religioso.

DEMOLI...
Zinc para techo, ... alambre eléctrico ... 1.500 baldosas, ... ble, álamo, 4 ... importados, ... nas, galerías, ... rro.
SERRANO ...

INSPECCION GENERAL DE CASAS DE PRE[STAMOS]
REMATE DE PRENDAS DE PLAZO V[ENCIDO]
AGENCIA DE PUENTE ALTO
SABADO 12 DE ENERO DE 1946

HORA	AGENCIA	DIRECCION
10.30	EL TIGRE	José Luis Coo N.o 19.. Puente A...

HAY Vestidos, ternos de ropa, lámparas, servic...
LAS PRENDAS ESTARAN A LA VISTA DOS HORAS A[NTES DEL] REMATE.
PAGO AL CONTADO. — EL INSPECTOR ...

GUIA PROFESIONAL

ABOGADOS

LITTRE QUIROGA A.
RENE QUIROGA N.
Héctor Correa - Ibáñez
Abogados
Agustinas 1269, 3,er piso
Tel. 82336. De 3 a 7 P. M

JOAQUIN IRARRAZAVAL LARRAIN
RENATO FERNANDEZ LECAROS
Abogados.
Estudio, Teatinos 220 — 6.o Piso
Teléfono 68151.

MEDICOS

DOCTORA BEHM
Ahumada 47.
18 Enero

ERNANI PARODI
Piel — Sífilis — Venéreas
Arturo Prat 177.
26 Enero

RAIMUNDO RATINOFF
Broncopulmonares
Asma, Corazón, Rayos X,
10-6, Agustinas 681.
Teléfono 82521.
31 En.

ABRAHAM WAISSBLUTH
Especialidad: Corazón, Pulmón, Estómago, Hígado, Rayos X.
Avenida República 68. 2—6.
Fonos: 94092-46339.
2 F

Dra. LUISA PACHECO P.
Médico Cirujano.
Especialista enfermedades de señoras y niños.
De 1 a 3 — Nataniel 475. Fono 86763

Dr. GASTON RAMIREZ
Piel, Sífilis, Venéreas.
J. M. Infante 22 (Providencia)
Fono 48517 — Consultas 5 a 8.
2 F.

WAUGH
Cirugía
Endocrinología
Impotencia sexual
Várices—Hemorroides
Moneda 1541 — Teléfono 82149
28 Febr.

Dr. GORGEWSKY
Rayos X.
Diabetes
Broncopulmonares, Estómago, Hígado
Almirante Barroso 57 — 3 a 5
12 Enero

DOCTOR
THOMPSON SCHWARZENBERG
Metabolismo, impotencia sexual, señoras, glándulas, obesidad, arterioesclerosis, reumatismo, hígado, estómago, intestino.
Merced 486-A. — Fono 33788.
2 F

DR. DRINBERG
Enfermedades niños.
Consultas: 3.30 a 5.
Compañía 3033. Fono 90188.
28 En

STÜTZIN
Urinarias — Sexología.
(Impotencia) — Teléfono 61478.
Ex Director Hospital, Europa.
Ahumada 47.
2 F

D. CASTAÑON
Exclusivamente pulmón
Consultas: 6 a 7.
Agustinas 1269. Edificio LA NACION

DENTISTAS

Dr. HECTOR PACHECO P.
Extracciones difíciles, puentes placas modernas.
De 5 a 6 Edificio LA NACION
Agustinas 1269 — Teléfonos 82222 — 47506

MATRONAS

BLANCA PINEDA
Consulta gratis.
Recibe pensionistas.
San Diego 267.
31 En.

MERCEDES DARRIGRANDI
Estudios extranjero.
Ultimos adelantos.
Avenida Holanda 385.
Teléfono 42463.
2 F.

SEÑORA MORAL
Embarazos toda época
Tratamientos casos urgentes.
Avenida Santa María 259. Tercer piso. Frente Palacio Bellas Artes.—Teléfono 84931.
31 En.

BLANCA FISHER
Agustinas 2408.
Teléfono 92788.
2 Febr.

VIÑA EN PRODUCCION
36.90 hectáreas de terreno de migajón abundantemente regado, con 22 hectáreas de viña en plena producción; 15 minutos de la Plaza de Armas, por camino pavimentado. ARBOLES FRUTALES de exportación. Casas, galpones, bodegas, etc
NEGOCIO MUY VENTAJOSO Y DE GRAN PORVENIR
TRATAR CON SU DUEÑO:
CASILLA N.o 1050 — TELEFONO 89465

IMPORTANT[E] REMATE
Propiedad en Santiago, calle Comp[añía] esquina Teatinos
El Lunes catorce de Enero de 1946, a las quince horas, en Santiago, en la notaría de don Javier E[cheverría] Vial, calle Agustinas número 1136, se rematará la propiedad situada en Santiago, calle Compañía número 1310 esquina de Teatinos, en donde tiene los números 384, 390, 394 y 398.
El mínimo por el cual empezarán las posturas ...
DOS MILLONES DE PESOS
El precio se pagará con una mitad al contado ... mitad a seis meses plazo. La parte de precio a p[lazo] ganará el interés del ocho por ciento anual, y en caso ... ra, el doce por ciento anual.
La propiedad tiene dos buenas casas habitación, almacenes y un garage.
Las casas pueden transformarse en oficinas. La propiedad está situada a dos cuadras del Hotel Carrera, a una cuadra del Palacio de Tribunales.
Demás bases y antecedentes pueden consultarse en la oficina del partidor de la herencia de doña Clara ... viuda de Faz, señor Eduardo Carvallo G., Valparaíso, calle Prat número 732, tercer piso, y en Santiago, en la oficina del nombrado notario don Javier Echeverría ...
Las llaves para visitar la propiedad pueden pe[dirse en] la notaría del señor Echeverría; y, además, a don ... Montané Zañartu, calle Agustinas 1360, oficina ...
JAVIER ECHEVERRIA VIAL — EDUARDO FERN...

BANCO ESPAÑOL - CH[ILE]
Junta General Ordinaria de Accionistas
Cítase a los señores accionistas a junta general ordinaria para el día 12 de Enero en curso, a las 15 ... el local del Banco en esta ciudad, calle Blanco N. ...
Valparaíso, 1.o de Enero de 1946.
EL PRESIDENTE
El Registro de Accionistas permanecerá cerrado desde el 1.o al 12 de Enero de 1946.

TARZAN (1412) HUIDA

Por Edgar Rice Burroughs